

広報

# おごせ

The public relations magazine connecting you and your town

2020.

6

No. 716

## 絢爛華麗

～ 五大尊つつじ公園 ～

新型コロナウイルス感染症の感染拡大状況により紙面に掲載したイベント等は中止または内容が変更になる場合があります。



# 越

## 生町地域防災計画を改定しました

越生町地域防災計画は、地震、台風、土砂崩れ等の災害から、みなさんの生命・財産を保護することを目的に策定されています。

このたび、町では、令和元年東日本台風（台風第19号）や災害対策基本法等の一部改正と、これらを受けた国、埼玉県の防災計画の改正を踏まえ、越生町地域防災計画の見直しを行いましたので、お知らせいたします。

### 主な見直しポイント

①埼玉県地震被害想定調査に基づき被害想定の見直し  
◆県の地震被害想定調査の結果から、町で最も被害が大きいと想定される「関東平野北西縁断層帯による地震」を反映し、被害想定の見直しを行いました。

②新たな被害想定に基づく食料の備蓄目標量の設定  
◆県地震被害想定調査の避難者数、令和元年東日本台風（台風第19号）の避難者数を踏まえ、町で想定する避難者数を1000人とし、町の食料備蓄を1万6000食とします。また、各家庭においても3日分（推奨1週間）の食料・飲料水の備蓄を行うようにしてください。

③地区防災計画について  
◆共助による地域防災力の強化を図るため、防災意識の醸成や人材育成（防災リーダーの養成等）を行い、地区居住者等が作成する地区防災計画の策定を推進します。

④町の活動体制の見直し  
◆令和元年東日本台風（台風第19号）の教訓を踏まえ、町の活動体制を発生

期（発災直後）、応急期・復旧期に分け、新たに他の部の応援に関する事務を担当する「応援部」を創設しました。

⑤災害時受援体制の見直し  
◆応援の受入に関する庁内調整、受援に関するとりまとめ、調整会議の開催や応援者への配慮など、受援に関する業務を災害対策本部事務として位置づけました。

⑥警戒レベルを用いた避難情報の発信  
◆西日本における平成30年7月豪雨の教訓を踏まえ、「警戒レベル」に基づいた避難情報を発令し、住民の主体的な避難を支援します。

⑦指定避難所・福祉避難所について  
◆指定避難所の指定を災害種別ごとに行い、新たに越生小学校と梅園コミュ

ニティ館を指定避難所として指定しました。また、「社会福祉法人光」、「社会福祉法人かえで」と福祉避難所に関する協定を締結したため、福祉避難所として指定しました。

⑧土砂災害警戒区域内の要配慮者利用施設に関する事項について  
◆土砂災害防止法の規定により、土砂災害警戒区域内の要配慮者利用施設の名称・所在地等必要な事項を定めました。計画に定められた施設は、避難確保計画の作成、訓練の実施が義務づけられます。

⑨その他の改正事項  
◆指定緊急避難場所の指定基準を災害対策基本法及び県地域防災計画に基づき明記しました。

◆県地域防災計画に沿った内容で、竜巻・突風対策、火山噴火降灰対策等を追加しました。

◆平成29年11月1日から発表を開始した「南海トラフ地震に関する情報」に伴い、東海地震に関する情報の発表は行われなくなつたため、「東海地震の警戒宣言に伴う対応措置計画」を削除しました。

※越生町地域防災計画は、総務課窓口または町ホームページで閲覧できます。



【指定避難所】※収容対象地区は、避難の目安となるもので、それ以外の地区の方も避難できます。

No.	施設名	住所	電話番号	災害種別				主な収容対象地区
				地震	洪水	土砂災害	その他	
1	中央公民館	大字越生 917	292-3223	○	○	○	○	越生、黒岩
2	やまぶき公民館	越生東 3-5-2	292-6511	○	○	○	○	越生、越生東
3	地域交流センター	上野東 5-300-2	—	○	○	○	○	唐沢、上野東
4	オーパークおごせ	大字上野 3083-1	292-7889	○	○	○	○	上野、唐沢、上野東
5	県立越生高等学校	大字西和田 600	292-3651	○	○	○	○	西和田、大谷、鹿下、古池、津久根、成瀬、如意
6	梅園小学校	大字小杉 547	292-3215	○	○	○	○	小杉、大満、黒山、龍ヶ谷、麦原、上谷、堂山
7	梅園コミュニティ館 (新たに追加)	大字小杉 547	298-8525	○	○	○	○	小杉、大満、黒山、龍ヶ谷、麦原、上谷、堂山
8	越生小学校 (新たに追加)	大字黒岩 251	292-2071	○	○	×	○	黒岩、西和田、津久根、成瀬
9	武蔵越生高等学校	上野東 1-3-10	292-3245	○	×	○	○	上野、唐沢、上野東、如意

## 避難所における新型コロナウイルス

### ルス感染症への対策について

新型コロナウイルス感染症が流行している状況において、災害が発生し避難所を開設する場合には、感染症対策に万全を期することが重要となります。

町として適切に対応できるように努めてまいりますので、町民の皆様にも日頃から避難所の検討や備蓄品の確保、また避難所における感染拡大防止のためにご協力をお願いいたします。

1. 在宅避難の検討  
「避難」とは「難」を「避」けることであり、自宅での安全確保が可能な人は、感染リスクを負ってまで避難所に行く必要はありません。

2. 親戚・知人宅等への避難の検討  
避難先は公民館や小学校等の町が指定する場所に限らず、安全な親戚・知人宅等に避難することも検討しましょう。

3. 多くの避難所の確保  
災害時、町では可能な範囲で多くの指定避難所を開設するよう努めますが、避難者の分散のため、自治会の集会所の活用も検討していただくようお願いいたします。

4. 避難所に持っていくもの  
町の備蓄品には限りがあります。マスク(タオル等)、アルコール消毒液(ウエットティッシュ等)、体温計、食料や飲料水、常備薬など、生活に必要なものは、できるだけ自分で用意し持参していただくようお願いいたします。

5. 手洗い、咳エチケット等の基本的な対策の徹底  
避難所へ避難された場合、頻繁に手洗いするとともに、咳エチケット等の基本的な感染症対策を徹底しましょう。

総務課 自治振興担当

☎内線 215



## 区長会役員が決定しました

令和2年度第1回区長会は、新型コロナウイルス感染拡大防止の観点から、書面による開催となり、4月30日に区長会役員(案)を含むすべての議案が承認されました。今年度の区長会役員は以下のとおりです。

会長 町田 憲昭(津久根) 副会長 手島 克明(小杉)、吉原 保雄(大満)

問総務課 自治振興担当 内線 215

区	区長	区長代理
河原町	小峰祐市	町田浩二
新宿	酒本 義	島野博行
上 町	金子和弘	小島彰久
仲 町	岡野篤雄	田島芳泰
		松島俊彦
本 町	小川治彦	青山 泉
		岡野 豊
越生東一	森田益弘	成野昭夫
越生東二	吉山慎一	水澤 努
上 台	佐藤 光	丸山豊美
上野一	吉田裕男	岡部重雄

区	区長	区長代理
唐 沢	金子正幸	滝澤 徹
上野東	望月俊夫	服部博城
上野二	畑 勝身	山口秀秋
如 意	木村正義	成野 清
如意東	遠藤重一	今井 毅
しらすぎ	稲田三喜夫	西田義文
		木島秀夫
西和田	長島正人	鈴木 弘
大 谷	原 之典	仲島尚一
鹿 下	大新井一夫	齊藤清己
古 池	戸口晴美	柿沼静雄

区	区長	区長代理
成 瀬	池田吉男	齊藤 稔
黒 岩	若林正弘	池島誠司
津久根	町田憲昭	山口栄治
小 杉	手島克明	吉澤 勝
大 満	吉原保雄	堤 和夫
黒 山	森田昌記	宮崎 博
		正木利男
龍ヶ谷	吉澤明吉	宮崎 徹治
麦 原	戸口 正	福田喜久夫
上 谷	原 邦宏	町田英夫
堂 山	房野信一	佐藤哲男

敬称略

1枚1枚心をこめて作成していただきました

## 手作りマスクを寄贈していただきました

### ○学童保育室

越生町在住の方から、新型コロナウイルス感染症により小学校が臨時休校中の間も開設している学童保育室に対し、大人用(18枚)、子ども用(50枚)の手作りマスクを寄贈していただきました。

▶学童保育室に寄贈していたマスク



問子育て支援課 子ども担当

内線 162

### ○越生小学校・梅園小学校

新型コロナウイルス感染症の最中に入学した越生小学校、梅園小学校の1年生が安心して学校生活を送れるようにと、手作りマスクを寄贈していただきました。

問学務課 学務担当

内線 508

※両者ともに匿名で寄贈していただきました。ありがとうございます。



▲越生小学校、梅園小学校に寄贈していただいたマスク



## 補聴器で「健康寿命」を延ばす!

より自然!  
さらに楽ちん!

# 補聴器



認定補聴器  
技能者のいる店

イチカコ

坂戸市日の出町9-20 TEL 281-0107  
営業時間 10:00~18:30  
定休日 月曜日・第2月火連休

広告



新型コロナウイルスの影響により納税が困難な方へ

## 町税・国税の納税猶予に関するお知らせ

### 町税の猶予

新型コロナウイルスの影響により事業等に係る収入に相当の減少があった方は、最大1年間町税の納税の猶予を受けることができます。うになります。

担保の提供は不要です。延滞金もかかりません。

※猶予期間内における途中での納付や分割納付等、事業の状況に応じて計画的に納付していただくことも可能です。

### 対象者

次の全てを満たす納税義務者・特別徴収義務者

- ① 新型コロナウイルスの影響により、令和2年2月以降の任意の期間（1か月以上）、事業等に係る収入が前年同期に比べて概ね20%以上減少している
- ② 一時に納付し、または納付を行うことが困難である

※一時に納付し、または

納付を行うことが困難」かの判断は、向こう半年間の事業資金を考慮に入れるなど、申請される方の置かれた状況に配慮し適切に対応します。

### 対象となる町税

令和2年2月以降令和3年1月31日までに納入期限が到来する町県民税、固定資産税、軽自動車税、国民健康保険税、法人町民税

### 問 税務課 収税担当

TEL 内線 132

### 国税の猶予

新型コロナウイルス感染症の影響により国税の納付が困難な方について

新型コロナウイルス感染症の影響により、令和2年2月以降の任意の期間（1か月以上）、事業等に係る収入が前年同期に比べて概

## 町県民税の納税通知書（普通徴収分）の発送について

令和2年度町県民税の納税通知書（普通徴収分）を、6月11日（木）に発送する予定です。お手元に届きましたら内容をご確認ください。

なお、納税通知書の発送に伴い、同日から、令和2年度（令和元年分）「住民税決定証明書」「所得証明書」「非課税証明書」の発行が可能となります。

※納税は新型コロナウイルス感染症の拡大防止のため、スマホ決済アプリ（PayB・PayPay・LINE Pay）をご利用ください。詳しくはホームページをご覧ください。

問 税務課 課税担当

TEL 内線 134・135



ね20%以上減少していて、一時に納税を行うことが困難な場合、税務署に申請すれば国税の納付を猶予することができます。詳しくは国税庁ホームページ（http://www.nta.go.jp）を

ご覧ください。

問 国税局猶予相談センター

TEL 048-615-3007

問 川越税務署 徴収部門

TEL 049-235-9411

広告

### 草津温泉・源泉かけ流しの宿

- ★保養契約施設
- ★送迎バスプラン有り



<http://www.kusatsu-gpp.com/>

群馬県吾妻郡草津町

草津グリーンパークパレス  
☎0279-88-3960

### 応徳温泉・古民家・囲炉裏の宿

- ★送迎バスプラン有り



<http://www.hanamame-kuni.com/>

群馬県吾妻郡中之条町

お宿 花まめ  
☎0279-95-3650

### 緑豊かな憩いの宿

- ★八丁湖展望風呂
- ★保養契約施設
- ★送迎バスプラン有り



<http://www.friend-yoshimi.co.jp/>

埼玉県吉見町

フレンドシップ・ハイツよしみ  
☎0493-54-2030

### 天空の湖に映る満天の星

- ★5月下旬～11月
- ★バンガロー
- ★テント
- ★デイキャンプ有



<https://nozorikocamp.com/>

群馬県吾妻郡中之条町

野反湖キャンプ場  
☎0279-82-1180



令和3年4月採用 詳しくは受験案内をご覧ください

## 町職員を募集します

職種 ①一般事務、②一般事務(身体障害者手帳の交付を受けている方で条件を満たす方)

採用人数 ①若干名②一名  
受験資格 平成2年4月2日から平成15年4月1日までに生まれた方  
○日本国籍を有する方  
○地方公務員法第16条に規定する欠格条項に該当し

ない方  
試験日 一次試験…9月20日(日)  
二次試験(一次試験合格者対象)…10月中旬予定  
申込み 7月10日(金)〜7月31日(金)(消印有効)までに総務課窓口へ提出  
※受験案内は総務課窓口で配布または町のホームページに掲載しています。

☎総務課 庶務担当  
☎内線 211

## 移住促進と、町の魅力を発信

## 越生町プロモーション動画を公開しました

越生町を広く発信し、多くの方々に、町に興味を持ってもらい、魅力を感じてもらおうことを目的にプロモーション動画と移住ガイドブックを作成しました。動画は「充実した移住生活」、「多彩な子育て支援策」、「豊かな自然環境・お祭り」の3作品で時間はそれぞれ4分間です。ぜひご覧ください。

※埼玉県ふるさと創造資金の補助金を活用しています。



※QRコードで動画が視聴できます。

☎企画財政課 企画担当  
☎内線 223

落ち着いて行動できるか確認しましょう

## 防災行政無線を用いた緊急速報訓練

6月17日(水)午前10時頃、町内43カ所に設置している防災行政無線の放送塔から、緊急地震速報の訓練放送を行います。この訓練は、緊急地震速報を聞いてから、慌てずに身を守るなど適切な行動をとるための訓練です。

①「ピンポンパン」  
放送内容 ①「ピンポンパン」こちらは防災越生です。ただいまから訓練は不要です

☎総務課 自治振興担当  
☎内線 214

## 令和2年度子育て世帯への臨時特別給付金について

支給対象者 令和2年4月分(3月分を含む)の児童手当受給者  
※特別給付の受給者は支給対象者になりません。

対象児童 児童手当の令和2年4月分(3月を含む)対象となる児童  
給付額 対象児童1人につき1万円

給付方法 児童手当を受給している口座へ振り込み  
※対象者(公務員を除く)には案内通知を送付します。  
※公務員は所属庁で証明のうえ、申請が必要となります。詳細は町のホームページをご確認ください。

☎子育て支援課 子ども担当  
☎内線 161

広告

**近日OPEN!** 生まれ! 越生温泉 天然温泉  
ニューサンピア美肌の湯  
お肌つるつる PH 10.3

**プールスタンプ募集!** 7月18日土~8月31日月  
◎時給1,000円~ ◎時間/9:30~18:00  
※土日祝は+50円

私立大妻嵐山中学校高等学校  
読書感想画作品集 6/29日まで

レストラン紅梅より 6月のおすすめメニュー  
ランチタイム/11:30~14:30(入場は14:00まで)

おすすめ!

- ◎ヘルシープレート 1,200円(税別)  
・蒸し鶏と法蓮草の柚子味噌和え・鯖納豆・きのこのペペロンチーノ・鶏の唐揚げと野菜の油淋鶏ソース・生ハムと野菜のサラダ・七穀雑穀に若芽と葱添え・十五穀米・蜂蜜ヨーグルト
- ◎旬を味わう よもぎ蕎麦と旬の香り御膳 1,580円(税別)  
~しっとりとした生ハムと香り高いルッコラの相性が引き立つ一品~
- ◎生ハムとルッコラのペペロンチーノ 里山の旬と共に 880円(税別)
- ◎サンピア名物 彩の国黒豚と越生産梅の「梅香豚角煮」 600円(税別)

テニスコート(1面1時間)  
**平日使用料 半額券**  
【有効期限2020.6.30】  
営業時間/7:00~21:00  
◎本券を切り取りスタッフにお渡しください。  
◎照明料は別途必要になります。  
◎他の利用券との併用、現金引換不可。

レストラン紅梅  
**ソフトドリンクバー無料券**  
【有効期限2020.6.30】  
営業時間/11:30~14:30(LO14:00)  
◎本券を切り取りスタッフにお渡しください。  
◎お食事メニューご注文のお客様のみ有効。  
◎本券1枚で4名様ご利用いただけます。  
◎他の利用券との併用、現金引換不可。  
◎ランチタイムのみ有効。



オンライン申請も可「びったりサービス」で検索

## 児童手当制度のご案内

支払時期 原則年3回（6月、10月、2月）

申請場所 子育て支援課窓口（公務員は勤務先）

### 申請に必要なもの

◆新規に申請をする方  
○児童手当認定請求書（子育て支援課窓口にあります）

※請求者等の個人番号の記載が必要です。

### ○印鑑

○申請者（保護者）名義の普通預金口座番号がわかるもの（預金通帳等）

※申請者の健康保険証のコピーは原則不要となりました。

### ◆お子さんが増えた方

○児童手当額改定認定請求書

### ○印鑑

※すぐに必要書類がそろわない場合でも、子育て支援課窓口で申請してください。

### ○こんなときはお届けください

○養育する児童の養育状況が変わったとき（婚姻、

別居、離婚等）

○公務員になったとき

○受給者や児童の住所や名前が変わったとき

### ◆町外へ転出する方

受給者が町外へ転出する場合、越生町での児童手当受給資格が消滅しますので、受給事由消滅届をご提出ください。転出先の市区町村に新たに児童手当を申請してください。

受給者が児童と別居となった場合、手続きが異なります。☎へご連絡ください。

### 現在、受給中の方も申請を

児童手当を受給している方は現況届を毎年6月に提出する必要があります。該当者には、案内を送付します。現況届の提出がない場合、6月分以降の手当の支給が受けられなくなります。

☎子育て支援課 子ども担当

☎内線 161・162

マナーを守って生活しましょう

## 生活環境に関するマナーについて

### 空き地・空き家の管理

空き地の草木が伸びて隣地や道路に張り出すと、環境衛生上不衛生となり、近隣住民の迷惑になるほか、重大な事故が発生する恐れがあります。定期的に草刈等を実施してください。また、空き家には他人や動物が侵入する可能性があり、老朽化による倒壊の危険性もあります。所有者や管理者の方が責任を持って点検等を実施し、必要に応じて修繕をお願いします。

### ごみ・資源物の分け方・出し方

ごみ集積所に取り残された違反ごみが増えています。分別方法や出し方のルールを守り、収集日の当日（朝8時30分まで）に決められた集積所に出してください。詳しくは、各世帯にお配りした「ごみと資源の分け方・出し方」をご覧ください。

### 犬の飼育マナー

犬を飼い始めた町に登録する必要があります。また、狂犬病の予防接種は年1回接種しなければなりません。狂犬病予防法により鑑札と注射済票の装着が義務付けられています。

・放し飼いは人に危害を加える恐れがあるほか、事故や病気にあうこともあるので絶対にやめましょう。

・道路や公園などに犬のフンが放置され、大変迷惑をしているといった苦情や相談が増えています。フンの後始末は飼い主の責任であり、最低限のルールです。飼い犬がフンをした時は放置しないで、必ず持ち帰ってください。最後まで責任をもって飼いましょう。

☎まちづくり整備課 生活環境担当 ☎内線 157

広告

 <b>オーパークおごせ</b> <b>お得なクーポン券</b>				<b>有効期限 2020年7月31日(金)</b> ☎ 049-292-7889 (株)温泉道場				
 OGOSE BIO-RESORT HOTEL & SPA 有効期限 2020/7/31(金)	 OGOSE BIO-RESORT HOTEL & SPA 有効期限 2020/7/31(金)	 OGOSE BIO-RESORT HOTEL & SPA 有効期限 2020/7/31(金)	 OGOSE BIO-RESORT HOTEL & SPA 有効期限 2020/7/31(金)	 OGOSE BIO-RESORT HOTEL & SPA 有効期限 2020/7/31(金)	 大人 通常入館料 (例)土日祝850円 ▶550円 <b>300円OFF</b>	 大人 通常入館料 (例)土日祝850円 ▶550円 <b>300円OFF</b>	 子ども 通常入館料 <b>100円</b>	 子ども 通常入館料 <b>100円</b>
※入館時にご提示ください ※夜割には使用できません ※1枚で大人2名様利用可能 ※他のクーポン、割引などの併用不可		※入館時にご提示ください ※夜割には使用できません ※1枚で大人2名様利用可能 ※他のクーポン、割引などの併用不可		※入館時にご提示ください。 ※1枚で小学生以下のお子様2名様まで利用可能 ※他のクーポン、割引などの併用不可		※入館時にご提示ください。 ※1枚で小学生以下のお子様2名様まで利用可能 ※他のクーポン、割引などの併用不可		



8月前後に医療機関にかかる方はご注意ください

## 埼玉県国民健康保険被保険者証と高齢受給者証が一体化されます

8月1日から、越生町国民健康保険に加入している70歳以上75歳未満の方に交付する「埼玉県国民健康保険被保険者証」と「高齢受給者証」が一体化され、「埼玉県国民健康保険被保険者証兼高齢受給者証」に代わります。

被保険者証と高齢受給者証の提示について

8月1日以降 医療機関等

被保険者証の更新時期が8月になります

にかかるときは、7月中旬に送付する新しい「埼玉県国民健康保険被保険者証兼高齢受給者証」を窓口にて提示してください。

7月31日まで、医療機関にかかるときは、現在お持ちの「被保険者証」と「高齢受給者証」を一緒に窓口にて提示してください。



国民健康保険の加入のみ  
なさんには7月中旬から順次「簡易書留」で送付します。

問 町民課 国保年金担当  
TEL 内線 121・122

自治体  
アプリの  
決定版

マチイロ  
広報おごせ配信中

## 備蓄品の期限を確認しましょう



保存食には賞味期限があります。保存期間が長いものでも3～5年が多いです。  
また、消毒液や絆創膏、電池にも使用期限があります。  
毎年防災品の確認を行いましょう。

### 防災品チェックシート



購入した防災セットをそのままにいませんか？  
使用期限を確認し、日頃から防災意識を高めましょう。



- |                                |   |                                |                                 |
|--------------------------------|---|--------------------------------|---------------------------------|
| <input type="checkbox"/> 懐中電灯  | <input type="checkbox"/> 携帯電話の予備バッテリーや充電器 | <input type="checkbox"/> 歯ブラシ  | <input type="checkbox"/> 食料・飲料水 |
| <input type="checkbox"/> 携帯ラジオ | <input type="checkbox"/> 生理用品             | <input type="checkbox"/> 救急セット | <input type="checkbox"/> 紙とペン   |
| <input type="checkbox"/> 毛布    | <input type="checkbox"/> ティッシュ            | <input type="checkbox"/> 常備薬   | <input type="checkbox"/> マスク    |
| <input type="checkbox"/> 乾電池   | <input type="checkbox"/> ウェットティッシュ        | <input type="checkbox"/> ゴミ袋   | <input type="checkbox"/> タオル    |
| <input type="checkbox"/> ライター  | <input type="checkbox"/> トイレットペーパー        | <input type="checkbox"/> 軍手    | <input type="checkbox"/> 体温計    |



備えあれば憂いなし

## 自然災害に備えましょう

### 土砂災害

土砂災害は、がけ崩れや土石流、地滑りなどさまざまな破壊力をもつ土砂が、多くの人命や家屋などの財産を一瞬にして奪ってしまふ恐ろしい災害です。近年は気象現象の変化によって頻繁に大雨警報（土砂災害警戒情報）や特別警報などが発令され、土砂災害の発生がしやすい状況になっています。

越生町は、土砂災害の発生しやすい場所が146カ所指定されていて、決して安全とは言えません。今のうちに災害に備えておくことで、もしもの災害時に被害を最小限に抑えましょう。**土砂災害から身を守るポイント**  
○お住まいの場所が「土砂災害警戒区域」かどうか確認しましょう。  
○雨が降り出したら土砂災害警戒情報に注意しまし

よう。  
○土砂災害警戒情報が発表されたら早めに非難しましょう。

### 非難のタイミング

- 崖崩れ
- ・崖にひび割れができる
- ・小石がパラパラ落ちてくる
- ・崖から水が湧き出る
- ・湧水が止まる（濁る）
- ・地鳴りがする
- 地すべり
- ・地面のひび割れや陥没が発生する
- ・崖や斜面から水が噴き出す
- ・地鳴りや山鳴りがする
- ・樹木が傾く



○土石流  
・山鳴りがする  
・急に川の水が濁り、流木が混ざり始める  
・降雨が続くのに川の水位が下がる

### 地震災害

地震は、いつ、どこで起きてもおかしくありません。越生町が被災地になることも想定していなければなりません。

最も大切なことは、命を守ること。日ごろからの備えが大切です

### 身近にできる地震への備え

- 家の中の安全対策
- ・家具の転倒や落下を防止する対策をとりましょう。
- ・出入り口や通路に物を置くのを控えましょう。
- ・食器棚や窓ガラスなどにガラスの飛散防止措置をしておきましょう。
- 家族で話し合い
- ・地震が発生したときの役割分担を決めておきましょう。

## 防災行政無線 テレホンサービス

0800-800-8099

防災行政無線テレホンサービスは、防災行政無線の放送内容（夕方のチャイム「七つの子」は除く）を電話で聞くことができるサービスです。

- 放送終了直後から利用できます。
- 24時間以内に放送されたものを聞くことができます。
- ※県外からは利用できません。
- ※回線が込み合っている場合は電話が繋がらないことがありますのでご了承ください。

問 総務課 自治振興担当 TEL 内線 215

・安否確認方法や集合場所、避難経路を決めておきましょう。  
**地震発生時の心構え**

### 地震発生時

- 地震発生時
- ・最初の大きな揺れは1分間。机の下に身をかくし、座布団などで頭を守りましょう。
- ・ドアや窓を開けて脱出口を確保しましょう。
- 発生1〜2分
- ・まずは火の始末。火元を確認しましょう。
- ・家族の安全を確保しまし
- 発生3分
- ・隣近所に声をかけ、火が出ていたら初期消火、大声で知らせましょう。
- ※災害時は、携帯電話の使用は極力控えましょう。
- ※壊れた家には無理に入らないでください。
- 問 総務課 自治振興担当  
TEL 215



令和2年越生梅林梅まつり投句の入賞作品

- ◆ 大賞 (1名) ◆  
料峭や道灌親子の墓並ぶ (野中一字/熊谷市)
  - ◆ 秀逸賞 (1名) ◆  
登校への径行けど梅の花 (高篠勇夫/鶴ヶ島市)
  - ◆ 佳作 (3名) ◆  
梅咲くや裏山に日の動きたり (高坂武士道/越生町)  
ねじれ梅我と語らん夢の跡 (長谷川かずし/入間市)  
紅なおす鏡に映る梅の花 (林美優/新座市)
  - ◆ 入選 (10名) ◆  
外国の人と見上げる梅の花 (大澤夢州/熊谷市)  
梅園に蒸気機関車ポポと鳴り (鈴木竜彦/朝霞市)  
野仏に添へし小ビンの黄水仙 (鹿倉久枝/川越市)  
病んで知る心の鼓動や梅月夜 (金伸二郎/東松山市)  
山菜萸の白き中なる孤高かな (中島孝允/鳩山町)  
百才の母に見せたい福寿草 (竹間和子/東松山市)  
散り花をやさしく包む小さな手 (小島恵理香/さいたま市)  
梅の名は「思いのまま」やみくじ引く (資生/千葉市川市)  
紅梅の濃淡に透く深空かな (青野早苗/千葉県野田市)  
梅が香をまとひ歩むや越辺川 (岡部恒雄/狭山市)
- ※入賞作品は、令和3年越生梅林梅まつり期間中に、園内に掲示させていただきます。

問 (-) 越生町観光協会 TEL 292-1451

今年も梅の収穫時期になりました

生梅を販売します

日時 6月14日(日)、21日(日)  
午前10時〜午後2時 (雨天決行・売切れ次第終了)  
場所 うめその梅の駅(越生自然休養村センター)  
内容 生梅の販売  
※14日は白加賀を中心、21日は十郎・べに梅を中心に販売します。  
※新型コロナウイルス感染症拡大防止のため、イベント、模擬店、料理講習

会はいけません。マスクの着用、少人数での来場にご協力ください。



問 産業観光課 農林担当  
TEL 内線 147

観光客の安全と山野の鎮守を祈願

黒山三滝滝開き

新型コロナウイルスの感染拡大を防止するため、7月5日(日)に開催を予定していた、令和2年黒山三滝滝開きは、道中参進(行列)を行わないで、最少の関係者で観光客の安全と山野の鎮守の祈願だけを実施することにになりました。つきましては、一般の方の見学はご遠慮くださるようお願い

します。

滝とモミジの愛称募集  
応募締切を延長します

黒山三滝滝開き70周年記念滝とモミジの愛称募集の応募締切を次のとおり延長します。

応募締め切り 令和3年5月31日(月)

問 (-) 越生町観光協会  
TEL 292-1451

広告

遺言・相続  
成年後見・終活など

お困りごとはありませんか？  
地域密着型、福祉と法律の専門家にご相談を承ります。お気軽にご連絡ください！

主な対応地域 越生町 毛呂山町 鳩山町 坂戸市 鶴ヶ島市 川越市

相談無料



社会福祉士 行政書士  
山口 翔多



あなたの身近な法務パートナー

行政書士事務所はばたき

049-227-9500  
【受付時間】9:00~20:00 日曜休

パソコン・スマホ・タブレット・インターネット  
トラブル・設定・修理・中古PC



予約制 訪問サポート

60分まで 7,000円

税込、出張料込

予約受付 8:00~20:00、訪問サポート 9:00~17:00

パソコンサポートいがらし  
小川町大塚247-1 代表者：五十嵐 章

0493-59-8769 定休日：土日祝  
090-8450-2734







講座・講習



上級救命講習中止のお知らせ

新型コロナウイルス感染症拡大防止のため、7月12日(日)に実施予定の上級救命講習を中止とさせていただきます。大変ご迷惑をおかけいたしますが、ご理解のほどよろしくお願いいたします。



問 西入間広域消防組合消防署

TEL 2950119

問 越生分署

TEL 29214119

里親入門講座

日時 7月11日(土) 午後2時〜4時

場所 ウエスタ川越

内容 里親制度の説明、養育体験談

対象 埼玉県内にお住まいの方で、里親制度について

て関心のある方

定員 50人(申込順)

申込み 問へ電話申込み

問 川越児童相談所

TEL 2234152

相談



入間西障害者基幹相談支援センター出張相談会

日時 6月26日(金) 午後3時〜4時30分

場所 越生町役場 2階202会議室

内容 地域生活に関する情報、福祉サービスの利用に関する相談や情報提供  
対象 町内在住の身体、知的、精神障がい者(児)とその家族



問 健康福祉課 福祉担当

TEL 内線 113・114

すくすく



○あそぼう会

日時 6月30日(火) 午前10時30分〜11時30分

場所 子育て支援センター

すくすく(山吹保育園内)  
内容 水遊び始まり会

○出前保育

日時 6月10日(水) 午前10時〜正午

場所 梅園コミュニティ館



問 子育て支援センターすくすく

TEL 29215684

保健

@保健センター



子育て相談

○育児相談(保健師)

期日 ①6月8日(月)、②22日(月)

時間 ①午前10時〜11時30分、②午後1時30分〜3時

内容 身長・体重の計測、発達チェック、保健師相談など

※8日は管理栄養士、22日は助産師も相談に応じます。



問 子育て世代包括支援センター

TEL 29215505

乳幼児健康診査

○乳児健康診査

日時 7月9日(木) 午後1時30分〜2時

対象 令和2年1月〜3月に生まれた乳児



問 子育て世代包括支援センター

TEL 29215505

テレ玉のデータ放送で町の情報を発信中!



町では、テレビ埼玉の「データ放送サービス」を利用して、イベント、観光情報、町政情報などを発信しています。災害発生時にはこのサービスを活用し、町内の災害情報をいち早く発信します。

※データ放送に対応していないテレビは利用できません。

視聴方法 ①テレビのチャンネルをテレ玉(地デジ3ch)にあわせ、リモコンの「dボタン」を押す。  
②メニューから「越生町からのお知らせ」を選び、リモコンの「決定ボタン」を押す。

※「市町村のお知らせ」と表示された場合は、越生町を選択してください。

問 総務課 自治振興担当 TEL 内線 215





## 国民年金

### 国民年金の加入手続きはお済みですか

日本国内にお住まいの20歳以上60歳未満のすべての方に国民年金への加入が法律で義務付けられています。加入者は職業などによって3グループに分かれており、それぞれ加入手続きや保険料の納付方法が異なります。結婚や就職、転職などで加入するグループが変わった時は、そのつど手続きが必要です。

#### ●第1号被保険者

自営業や農業を営む方とその配偶者、学生、アルバイトの方など

加入手続 役場の町民課窓口で実施

保険料 月額16,540円(令和2年度)

納付方法 ①納付書で金融機関やコンビニエンスストアで納める、②口座振替で納める③クレジットカードで納める、④インターネットで納める(電子納付)

#### ●第2号被保険者

会社員や公務員など厚生年金や共済組合等に加入している方

加入手続 勤務先で実施

※保険料は給与から天引きされます。

#### ●第3号被保険者

厚生年金や共済組合等に加入している方に扶養されている配偶者

加入手続 配偶者の勤務先で実施

※保険料は配偶者の加入する厚生年金等の制度全体が負担しますので、納める必要はありません。

問川越年金事務所 TEL 242-2657

問町民課 国保年金担当 TEL 内線121・122

#### 保健センター相談

##### ○健康相談(保健師)

日時 6月8日(月) 午前9時～正午

内容 ここところからだの健康相談、血圧測定、思春期保健相談

##### ○生活習慣病相談(保健師)

日時 6月1日(月)、7月6日(月) 午前9時～正午

内容 高血圧や糖尿病など生活習慣病に関する健康相談

##### ○栄養相談(管理栄養士)

日時 6月22日(月) 午前9時～11時(1人50分、要予約)

内容 4日間の食事記録表を用いた食生活などの相談



#### 問保健センター

TEL 292-5505

#### 特定健診・各種検診中止のお知らせ

新型コロナウイルス感染症の発生状況を鑑み、6月に実施予定の集団健(検)診について、次のとおり中止とさせていただきます。  
○中止となる健(検)診  
越生町国民健康保険の特定健康診査、後期高齢者医療保険の健康診査、大腸がん検診、胸部検診(結核検診、肺炎ウイルス

#### ス検診

※7月以降の健(検)診の実施については未定です。決まり次第お知らせいたします。



#### 問保健センター

TEL 292-5505

#### 健康づくり検診

##### ○胃がん検診

新型コロナウイルス感染症拡大防止のため、人数制限・時間指定をする場合があります。また、中止となる場合もありますので、ご了承ください。

期日 7月11日(土)

時間 ①午前8時10分～10時30分、

内容 問診・胃部X線検査(バリウムと発泡剤等を飲んで実施)

費用 700円

問保健センター  
TEL 292-5505

## 有料広告を利用しませんか

### 広報おごせ

1枠(この記事の半分の大きさ)

5000円

2枠(この記事と同じ大きさ)

7000円



### 問い合わせ

総務課 自治振興担当 ☎内線215

### 越生町ホームページ

1枠月額 8000円

縦60ピクセル、横150ピクセル  
10KB以内、GIF形式





コロナに負けるな！

# 家族で出来る 家トレ 講座！

今月は、口腔体操を紹介します。

外に出ないから・・・とって歯磨きを行わない、という日はありませんか？食事を食べていなくても唾液や水分から菌が発生します。その菌から歯周病や、誤嚥して肺炎になる恐れがあります。

## ◆口腔体操のポイント◆

- ゆっくりと自分のペースで行いましょう。
- 食事前行い、誤嚥予防をしましょう。

### 1. 肩や首ほぐし

- ①深呼吸をします。
- ②深呼吸を繰り返しながら、首の運動をします。首を左右に傾けたり、横を向きます。そして、大きく回します。
- ③肩の上下運動です。両肩をすぼめるように上げ、すっと落とします。
- ④最後にもう一度ゆったりと深呼吸しましょう。

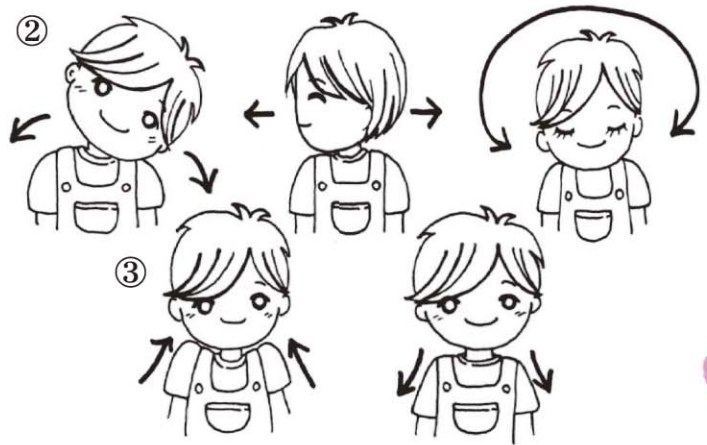

### 2. 舌・顔の体操（それぞれ5～10回程度行いましょう）

- ①舌を出したり入れたりします。
- ②舌を左右に動かします。
- ③舌をぐるりと回します。左右両方回しましょう。
- ④舌を上下に動かします。
- ⑤口をしっかりと閉じて頬を膨らませ、口を左右に動かす。



### 3. 唾液腺マッサージ（それぞれ5～10回程度行いましょう）

- ①親指以外の4本の指を使って、上の奥歯のあたりを後ろから前に向かって回します。
- ②親指をあごの骨の内側の柔らかい部分に当て、耳の下からあごの先まで軽く押します。
- ③両手の親指をあごの真下に当て、突き上げるようにゆっくりと押します。



口腔の清潔を保つことができるとしっかりと噛むことができ、香りや味、舌触りなどを楽しむことができる他、歯周病の予防や脳を刺激し認知症予防にも繋がります。口腔の清潔を保ち、健口な状態を目指しましょう。

☎地域包括支援センター ☎292-5505

14/14





### 越生町の誇る文化財 **星野家住宅と世界無名戦士之墓が登録有形文化財に登録されました**

令和元年11月15日に開催された国の文化審議会で答申され、令和2年4月3日付けの官報告示を経て、「星野家住宅」と「世界無名戦士之墓」が登録有形文化財（建造物）に登録されました。当町における登録有形文化財（建造物）は、「岡野家住宅（2棟）」、「金子家住宅」に続き5件となります。



▲星野家住宅



▲世界無名戦士之墓



### 大幅に規模を縮小して開催しました **世界無名戦士之墓慰霊大祭**

5月9日、世界無名戦士之墓で越生町遺族会会長、越生町議会議長、越生町長が、霊廟に祀られている英霊に献花を行いました。今年は第二次世界大戦終戦75年、世界無名戦士之墓霊廟建立65年の節目の年にあたりますが、新型コロナウイルス感染症拡大防止のため、内容を大幅に縮小しての開催となりました。

### 越生町地域づくり推進協会からのお知らせ 詳細は町のHPに掲載しています **おもてなし大賞と令和元年度モデル事業をご紹介します**

#### ○おもてなし大賞

「おもてなし大賞」はハイキングのまちを推奨するため、越生町を訪れる観光客へのおもてなしにつながる事業を行い、その功績が特に顕著であると認められる個人や団体に贈られるものです。今年度はおもてなし活動を長年続けてこられた2人（団体）が受賞されました。

#### ○モデル事業発表会

越生町地域づくり推進協会では、より積極的な展開が見込まれる地域づくり事業に対して、モデル事業の指定を行っています。令和元年度は、5部会がモデル事業の指定を受け、事業を実施しました。

※おもてなし大賞およびモデル事業活動内容の詳細をホームページに掲載していますので、ぜひご覧ください。



▲「梅の里おごせ」の知名度アップへの取り組み  
山口農園 代表 山口由美さん



▲七福神ハイキング客へのおもてなし  
有限会社大豆工房みや  
代表取締役社長 宮永琢詩さん



▲上野二部会  
高野美好(令和元年度部会長)  
虚空蔵尊さくら公園管理事業



▲黒岩部会  
鈴木幹男(令和元年度部会長)  
五大尊花木公園つつじ補植等管理事業



▲麦原部会  
戸口昭一(令和元年度部会長)  
麦原川整備事業



▲黒山部会  
三羽克彦(令和元年度部会長)  
三滝川景観整備事業



▲龍ヶ谷部会  
宮崎初男(令和元年度部会長)  
龍ヶ谷川の景観美化事業



# おごせ 教育 Pick Up



## 越生小学校

臨時休校期間中ですが、学童を利用する1～3年生の児童が午前中は学校、午後は学童で過ごしています。児童たちは個々の課題に取り組んだり、外で運動をしたり、学校再開に向けて花壇の手入れなどを行っています。

## 梅園小学校

臨時休校中の学校の様子は、午前中学童に通う児童が学習に訪れています。「3密」に気をつけながら、それぞれの課題に取り組んだり、休み時には外で遊んだりしています。学校も早く、子供たちの元気いっばいな声が響き渡るのを待ち望んでいます。



## 越生中学校

臨時休校が延長となり、クラスごと時間を設定し、4月中に郵送した3回の課題の確認と、各教科で使う新しいワーク・課題を配付しました。左上の写真は、課題で提出されたノートです。



### おごせっ子広場

町内の小中学校や町の行事等に参加する子供たちを写真で紹介するコーナーです。

- ・身に付けた知識・技能を活用する
- ・学習の基礎、基本を身に付ける
- すすんで学び合う子

本校は明治六年の開校以来、今年で百四十七年を迎えます。長い伝統と歴史を持つ本校ですが、各教室に大型テレビを配置し、屋上には太陽光発電を設置するなど、最新の設備を誇っています。

本年度は新型コロナウィルス対応により5月末日までは休校中ですが、登校再開後は充実した教育環境の中で、職員一同『子供たち一人一人が輝いている学校』を目指し、以下の学校教育目標をもとに、日々の教育活動に取り組んでいきます。

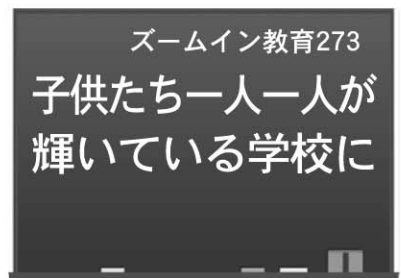

越生小学校



- ・家庭学習をしっかりと行う
  - 仲良く助け合う子
  - ・順番やきまりを守る
  - ・思いやりのある言動ができる
  - ・みんなと協力して過ごす
  - 元気にやり抜く子
  - ・心身共に健康で、安全に生活できる
  - ・目標に向かって、最後まで頑張る
  - ・次に生かすために振り返る
- これら学校教育目標の実現のために、
- ① 確かな学力の育成
  - ② 豊かな心と道徳性の育成
  - ③ 心身共に健やかな児童の育成
- を重点目標として掲げていきます。本年度もどうぞよろしく願います。



# 越生浪漫

No. 137

## 星野家住宅

星野家住宅（上町）が、世界無名戦士之墓とともに、令和2年4月3日付けで登録有形文化財に登録されました。星野家は群馬県多野郡藤岡町（現藤岡市）で代々続く名家で、明治30年代に越生に進出して、三井呉服店（のちの三越呉服店）の生絹（着物の裏地に使う裏絹）買継出張所を開店しました。



越生絹市場『埼玉縣寫真帖』大正11年より

養蚕・製糸・絹織物は、古くから越生一帯の重要な生産物でした。農家は副業として、自家産の繭から糸を繰り、手機で生絹を織っていました。今市村（現越生町大字越生）の月6回の「二七の市」でも江戸時代から絹取引が行われていました。

明治33年（1900）には、越生在住の25名の生絹仲買商によって株式会社越生生絹市場が設立され、現在の絹会館の場所に二棟建の建物が建てられました。発起人の中には、金子家住宅（登録有形文化財）の建主島野伊右衛門、岡野家住宅（登録有形文化財）の建主長島文吉がいます。

### 星野商店

隆盛を極める絹市場の入口脇に、明治41年（1908）、生絹仲買商・星野商店の店舗兼住宅が建築されました。

明治34年の『埼玉県営業便覧』から、現在地に店舗を構える前は、県道を挟んだ少し離れた場所で商いを行っていたことが分かりました。当時の新聞が「驚くべき巨額」と伝える取引を続ける絹市場の近くに店舗を移し、事業拡張を図ったと考えられます。

建物からは、創建年代を示す棟札や棟木銘は見つかっていませんが、明治41年の普請帳が残されており、地所購入の年月日、普請金額なども明らかになっています。

### 建物の構造と特徴

星野家住宅は、見世（店舗）・居室・袖蔵が一体となった木造2階建ての建物です。出桁造りとよばれる、軒が



登録有形文化財「星野家住宅主屋及び袖蔵」 外観



袖蔵の観音扉

大きく前面に張り出された仕様は、商店の格式を表すもので、岡野家住宅や金子家住宅にも採用されています。

主屋西側に配された袖蔵は商品・什器の収納蔵で、防火壁の役割も果たしています。漆喰仕上げの壁と、1階と2階の間に設けられた観音扉は、江戸時代の大火を踏まえた延焼防止の手法です。観音扉は左右の扉が隙間なく組み合う仕組みで、密閉性が高められています。

袖蔵に設けられた観音扉は、掛子と呼ばれる段を四段にし、漆喰を塗った本三重（掛子四段塗り）です。掛子の段数は蔵の格付けともなり、本三重は格式高いものでした。

県道から袖蔵の鬼瓦に注目すると、三越の店章「丸越」が見えます。鬼瓦の後ろには影盛（鬼瓦を大きく見せるための瓦）が付けられています。影盛付きの瓦は蔵造りに多く見られ、川越の蔵造りでも見ることが出来ます。また、鬼瓦の下にある拝み巴には、星野の文字が刻まれています。

主屋1階の居室部分は、見世とは、障子が取外し出来る大阪格子で区切られ、近代的天窓を設けるなど、居住性が考慮されています。電話室も遺されています。

当時の上層商家の典型的な外観と間取りを持つ星野家住宅は、金子家住宅や岡野家住宅とともに、越生の最盛期を伝える重要な建造物です。



袖蔵の鬼瓦と拝み巴



## 梅サボ室ひまわり

土・日・祝日の午後1時から5時まで児童生徒が余暇を有効に利用できる場となっています。

ボードゲームなどの遊具が備えられているほか、卓球大会、水てっぽう大会など楽しいイベントが開催されています。ぜひご利用ください。

開館日時 土・日・祝日 ※臨時休館あり

午後1時～午後5時

場 所 中央公民館体育館北側（郷土資料室）

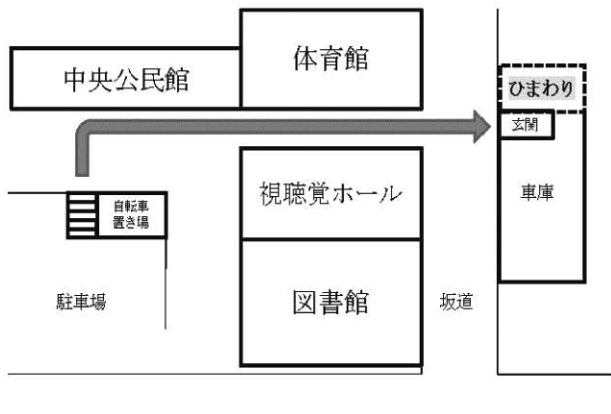

問生涯学習課 生涯学習文化財担当

TEL内線505

## スポーツ安全保険のご案内

公益財団法人スポーツ安全協会では、令和2年度スポーツ安全保険の加入受付を3月1日から行っています。

申込方法 郵便局窓口で払込後、払込受付証明書を貼付した加入依頼書をスポーツ安全協会埼玉県支部へ郵送

対 象 スポーツ活動や文化活動などを行う4名以上の団体

対象となる事故の範囲

- ・団体管理下での活動中の事故(国内に限る)
- ・団体活動への往復中の事故など

掛 金 中学生以下：800円・1,450円・11,000円

高校生以上：800円～11,000円

保険期間 令和2年4月1日～令和3年3月31日  
※4月1日以降の申込みは加入依頼書を郵送した消印日と払込日のいずれか遅い日の翌日から有効

加入依頼書配付場所 中央公民館

必ず、「スポーツ安全保険のしおり」または「あらまし」をよくお読みになり、内容をご確認ください

問公益財団法人スポーツ安全協会埼玉県支部

TEL048-779-9580

## まなびあい

第573号

越生町教育委員会（中央公民館）

TEL 049-292-3121

FAX 049-292-5110

✉ kyouiku3@town.ogose.saitama.jp

## イベント等の中止のお知らせ

新型コロナウイルス感染症の拡大により、下記のイベントを中止いたします。

- ・ラケットテニス教室・ミニ大会（5月掲載）
- ・第61回町民親善軟式野球大会
- ・ラジオ体操実践教室

問生涯学習課 生涯学習文化財担当

TEL内線504

## 埼玉県青少年相談員 募集！！

青少年相談員とは、地域の子どもの相談や話し相手、遊び相手となって、子どもたちの健やかな成長を助けるために活動する青年ボランティアです。

資格要件

- ・満18歳以上36歳以下の方（高校生除く）
  - ・原則として越生町に居住または通勤、通学している方
  - ・心身ともに健康で青少年健全育成に理解と関心を持ち、ボランティアとして積極的に活動できる方
- ※詳しくは、越生町教育委員会 生涯学習課まで

問生涯学習課

生涯学習文化財担当 TEL内線504

## 中央公民館ロビー展示 募集

町民の皆さんの趣味で制作した作品を公民館のロビーに展示してみませんか。

展示期間 約2週間（要相談）

作品内容 俳句や短歌などの文化作品、個人で撮影した写真、各団体での活動写真など

問中央公民館 TEL292-3223

## 各種事業について

新型コロナウイルス感染症により休館又は中止となる場合もございますので予めご了承ください。



# 図書館 コーナー

## 今月のおすすめ

### お寺と神社の巡礼手帖

「お寺と神社の地図帳」編集部 編



神と仏に出会う巡拝の旅へ。坂東三十三観音霊場、秩父三十三観音霊場、鎌倉三十三観音霊場、東京二十五社天神霊場…。「霊場巡り」をテーマに、関東の265寺社を紹介。

本書を携えて五大尊の「写し霊場」を巡るのもオススメ。

### 日帰りハイク関東2020

JTBパブリッシング 発行



関東周辺の山や自然散策コースを歩いて楽しむための案内書。お花見、森林浴、展望、水ぎわ、のりもの、駅から分けて、登山レベル、歩行距離・時間、アクセス情報、地図などを掲載。

町内のハイキングコースを歩く際の参考に。

### 埼玉花めぐり2020

埼玉新聞社 発行



四季折々のさまざまな花が楽しめる日本。埼玉県内にも人気のスポットから、地域の人たちに愛されている隠れた名所まで、花の景勝地がたくさんある。花の見どころを57か所厳選し、写真と地図で紹介。「埼玉・花の名所」として、さくらの山公園と越生梅林が掲載されている。

### ☆課題図書をご利用ください！

貸出については、お一人1点1週間となります。

#### ◆6月・7月のおはなし会◆

日時 6月6日(土)、7月4日(土)  
午後1時30分～2時30分

#### ◆6月の「論語を楽しむ会」◆

日時 6月20日(土)午前10時～正午

#### ◆6月の「本に親しむ会」◆

日時 6月27日(土)  
午後1時30分～3時

※上の催し物は、図書館2階会議室、申込不要、参加自由。

#### 図書館の開館時間

火曜日～日曜日：午前9時30分～午後5時30分

《6月1日～7月10日の休館日》

6月1日(月)・8日(月)・15日(月)・22日(月)・29日(月)・7月6日(月)

問 越生町立図書館 ☎292-6116

URL <http://www.lib.ogose.saitama.jp/>

## 梅園分室の図書の冊数を増やしました！

梅園コミュニティ館の一室に図書室を開室しています。絵本や紙芝居などの児童図書のほか、旅行ガイドブックや小説などの一般図書を配本しています。新たに書架を設置し、図書の冊数を増やしましたので、どうぞご利用ください。また、梅園分室に所蔵していない本はリクエストできますので、お申し込みください。

開室日時 月曜日～日曜日 午前9時～午後4時

※利用案内については、図書館またはコミュニティ館にお問い合わせください。

問 図書館 ☎292-6116

問 梅園コミュニティ館 ☎298-8525

## 古文書入門講座

古文書を読めるようになりたいけれど、学習の仕方がわからない、という方におすすめの入門講座です。

日時 6月27日(毎月第4土曜日)  
午前10時～正午

場所 図書館2階第1閲覧室  
講師 間々田和夫氏(近世史研究者・『越生の歴史』執筆者)

申込み 図書館窓口(電話可)  
※随時受付

問 図書館 ☎292-6116

※新型コロナウイルスの感染拡大を防ぐため、図書館主催事業を中止する場合があります。



## 梅の里 文芸

### 短歌

飼ひ主の逝きしを知るやその犬の吠えつづける通夜の更けつつ	本清礼子
本音言ひ育ちの違ひに口論に良きも悪しきも理解むづかし	山口静江
地震起きて蜘蛛の現れ柱にて身動きもせず様子みるらし	吉野幸江
木枯らしに音立て舞へる枯れ落ち葉わが家の庭の隅にあつまる	岡基
嫁ぎし日床の間にありし美人画の掛軸今も秋は掛け置く	岡部とみ
気忙しく新年迎え祈念せり世話にならずに無病息災	小高克一
山茶花のテイアラを残しはらはらと吹き散らす風頬に冷たし	金子敏子

### 俳句

箱根路を走った飛脚は今選手日溜りに愛猫共に添い寝する	比留間英雄
宝クジ当り夢見て買いに行く雪舞いて桜隠しにうきうきと世界中見えない恐怖新コロナ	八木原光男
箱根路を走った飛脚は今選手日溜りに愛猫共に添い寝する	細谷文
宝クジ当り夢見て買いに行く雪舞いて桜隠しにうきうきと世界中見えない恐怖新コロナ	房野江身
箱根路を走った飛脚は今選手日溜りに愛猫共に添い寝する	犬貝良子
箱根路を走った飛脚は今選手日溜りに愛猫共に添い寝する	比留間英雄
箱根路を走った飛脚は今選手日溜りに愛猫共に添い寝する	八木原光男
箱根路を走った飛脚は今選手日溜りに愛猫共に添い寝する	細谷文
箱根路を走った飛脚は今選手日溜りに愛猫共に添い寝する	房野江身
箱根路を走った飛脚は今選手日溜りに愛猫共に添い寝する	犬貝良子
箱根路を走った飛脚は今選手日溜りに愛猫共に添い寝する	比留間英雄
箱根路を走った飛脚は今選手日溜りに愛猫共に添い寝する	八木原光男
箱根路を走った飛脚は今選手日溜りに愛猫共に添い寝する	細谷文
箱根路を走った飛脚は今選手日溜りに愛猫共に添い寝する	房野江身
箱根路を走った飛脚は今選手日溜りに愛猫共に添い寝する	犬貝良子
箱根路を走った飛脚は今選手日溜りに愛猫共に添い寝する	比留間英雄
箱根路を走った飛脚は今選手日溜りに愛猫共に添い寝する	八木原光男
箱根路を走った飛脚は今選手日溜りに愛猫共に添い寝する	細谷文
箱根路を走った飛脚は今選手日溜りに愛猫共に添い寝する	房野江身
箱根路を走った飛脚は今選手日溜りに愛猫共に添い寝する	犬貝良子
箱根路を走った飛脚は今選手日溜りに愛猫共に添い寝する	比留間英雄
箱根路を走った飛脚は今選手日溜りに愛猫共に添い寝する	八木原光男
箱根路を走った飛脚は今選手日溜りに愛猫共に添い寝する	細谷文
箱根路を走った飛脚は今選手日溜りに愛猫共に添い寝する	房野江身
箱根路を走った飛脚は今選手日溜りに愛猫共に添い寝する	犬貝良子
箱根路を走った飛脚は今選手日溜りに愛猫共に添い寝する	比留間英雄
箱根路を走った飛脚は今選手日溜りに愛猫共に添い寝する	八木原光男
箱根路を走った飛脚は今選手日溜りに愛猫共に添い寝する	細谷文
箱根路を走った飛脚は今選手日溜りに愛猫共に添い寝する	房野江身
箱根路を走った飛脚は今選手日溜りに愛猫共に添い寝する	犬貝良子
箱根路を走った飛脚は今選手日溜りに愛猫共に添い寝する	比留間英雄
箱根路を走った飛脚は今選手日溜りに愛猫共に添い寝する	八木原光男
箱根路を走った飛脚は今選手日溜りに愛猫共に添い寝する	細谷文
箱根路を走った飛脚は今選手日溜りに愛猫共に添い寝する	房野江身
箱根路を走った飛脚は今選手日溜りに愛猫共に添い寝する	犬貝良子
箱根路を走った飛脚は今選手日溜りに愛猫共に添い寝する	比留間英雄
箱根路を走った飛脚は今選手日溜りに愛猫共に添い寝する	八木原光男
箱根路を走った飛脚は今選手日溜りに愛猫共に添い寝する	細谷文
箱根路を走った飛脚は今選手日溜りに愛猫共に添い寝する	房野江身
箱根路を走った飛脚は今選手日溜りに愛猫共に添い寝する	犬貝良子
箱根路を走った飛脚は今選手日溜りに愛猫共に添い寝する	比留間英雄
箱根路を走った飛脚は今選手日溜りに愛猫共に添い寝する	八木原光男
箱根路を走った飛脚は今選手日溜りに愛猫共に添い寝する	細谷文
箱根路を走った飛脚は今選手日溜りに愛猫共に添い寝する	房野江身
箱根路を走った飛脚は今選手日溜りに愛猫共に添い寝する	犬貝良子
箱根路を走った飛脚は今選手日溜りに愛猫共に添い寝する	比留間英雄
箱根路を走った飛脚は今選手日溜りに愛猫共に添い寝する	八木原光男
箱根路を走った飛脚は今選手日溜りに愛猫共に添い寝する	細谷文
箱根路を走った飛脚は今選手日溜りに愛猫共に添い寝する	房野江身
箱根路を走った飛脚は今選手日溜りに愛猫共に添い寝する	犬貝良子
箱根路を走った飛脚は今選手日溜りに愛猫共に添い寝する	比留間英雄
箱根路を走った飛脚は今選手日溜りに愛猫共に添い寝する	八木原光男
箱根路を走った飛脚は今選手日溜りに愛猫共に添い寝する	細谷文
箱根路を走った飛脚は今選手日溜りに愛猫共に添い寝する	房野江身
箱根路を走った飛脚は今選手日溜りに愛猫共に添い寝する	犬貝良子
箱根路を走った飛脚は今選手日溜りに愛猫共に添い寝する	比留間英雄
箱根路を走った飛脚は今選手日溜りに愛猫共に添い寝する	八木原光男
箱根路を走った飛脚は今選手日溜りに愛猫共に添い寝する	細谷文
箱根路を走った飛脚は今選手日溜りに愛猫共に添い寝する	房野江身
箱根路を走った飛脚は今選手日溜りに愛猫共に添い寝する	犬貝良子
箱根路を走った飛脚は今選手日溜りに愛猫共に添い寝する	比留間英雄
箱根路を走った飛脚は今選手日溜りに愛猫共に添い寝する	八木原光男
箱根路を走った飛脚は今選手日溜りに愛猫共に添い寝する	細谷文
箱根路を走った飛脚は今選手日溜りに愛猫共に添い寝する	房野江身
箱根路を走った飛脚は今選手日溜りに愛猫共に添い寝する	犬貝良子
箱根路を走った飛脚は今選手日溜りに愛猫共に添い寝する	比留間英雄
箱根路を走った飛脚は今選手日溜りに愛猫共に添い寝する	八木原光男
箱根路を走った飛脚は今選手日溜りに愛猫共に添い寝する	細谷文
箱根路を走った飛脚は今選手日溜りに愛猫共に添い寝する	房野江身
箱根路を走った飛脚は今選手日溜りに愛猫共に添い寝する	犬貝良子
箱根路を走った飛脚は今選手日溜りに愛猫共に添い寝する	比留間英雄
箱根路を走った飛脚は今選手日溜りに愛猫共に添い寝する	八木原光男
箱根路を走った飛脚は今選手日溜りに愛猫共に添い寝する	細谷文
箱根路を走った飛脚は今選手日溜りに愛猫共に添い寝する	房野江身
箱根路を走った飛脚は今選手日溜りに愛猫共に添い寝する	犬貝良子
箱根路を走った飛脚は今選手日溜りに愛猫共に添い寝する	比留間英雄
箱根路を走った飛脚は今選手日溜りに愛猫共に添い寝する	八木原光男
箱根路を走った飛脚は今選手日溜りに愛猫共に添い寝する	細谷文
箱根路を走った飛脚は今選手日溜りに愛猫共に添い寝する	房野江身
箱根路を走った飛脚は今選手日溜りに愛猫共に添い寝する	犬貝良子
箱根路を走った飛脚は今選手日溜りに愛猫共に添い寝する	比留間英雄
箱根路を走った飛脚は今選手日溜りに愛猫共に添い寝する	八木原光男
箱根路を走った飛脚は今選手日溜りに愛猫共に添い寝する	細谷文
箱根路を走った飛脚は今選手日溜りに愛猫共に添い寝する	房野江身
箱根路を走った飛脚は今選手日溜りに愛猫共に添い寝する	犬貝良子
箱根路を走った飛脚は今選手日溜りに愛猫共に添い寝する	比留間英雄
箱根路を走った飛脚は今選手日溜りに愛猫共に添い寝する	八木原光男
箱根路を走った飛脚は今選手日溜りに愛猫共に添い寝する	細谷文
箱根路を走った飛脚は今選手日溜りに愛猫共に添い寝する	房野江身
箱根路を走った飛脚は今選手日溜りに愛猫共に添い寝する	犬貝良子
箱根路を走った飛脚は今選手日溜りに愛猫共に添い寝する	比留間英雄
箱根路を走った飛脚は今選手日溜りに愛猫共に添い寝する	八木原光男
箱根路を走った飛脚は今選手日溜りに愛猫共に添い寝する	細谷文
箱根路を走った飛脚は今選手日溜りに愛猫共に添い寝する	房野江身
箱根路を走った飛脚は今選手日溜りに愛猫共に添い寝する	犬貝良子
箱根路を走った飛脚は今選手日溜りに愛猫共に添い寝する	比留間英雄
箱根路を走った飛脚は今選手日溜りに愛猫共に添い寝する	八木原光男
箱根路を走った飛脚は今選手日溜りに愛猫共に添い寝する	細谷文
箱根路を走った飛脚は今選手日溜りに愛猫共に添い寝する	房野江身
箱根路を走った飛脚は今選手日溜りに愛猫共に添い寝する	犬貝良子
箱根路を走った飛脚は今選手日溜りに愛猫共に添い寝する	比留間英雄
箱根路を走った飛脚は今選手日溜りに愛猫共に添い寝する	八木原光男
箱根路を走った飛脚は今選手日溜りに愛猫共に添い寝する	細谷文
箱根路を走った飛脚は今選手日溜りに愛猫共に添い寝する	房野江身
箱根路を走った飛脚は今選手日溜りに愛猫共に添い寝する	犬貝良子
箱根路を走った飛脚は今選手日溜りに愛猫共に添い寝する	比留間英雄
箱根路を走った飛脚は今選手日溜りに愛猫共に添い寝する	八木原光男
箱根路を走った飛脚は今選手日溜りに愛猫共に添い寝する	細谷文
箱根路を走った飛脚は今選手日溜りに愛猫共に添い寝する	房野江身
箱根路を走った飛脚は今選手日溜りに愛猫共に添い寝する	犬貝良子
箱根路を走った飛脚は今選手日溜りに愛猫共に添い寝する	比留間英雄
箱根路を走った飛脚は今選手日溜りに愛猫共に添い寝する	八木原光男
箱根路を走った飛脚は今選手日溜りに愛猫共に添い寝する	細谷文
箱根路を走った飛脚は今選手日溜りに愛猫共に添い寝する	房野江身
箱根路を走った飛脚は今選手日溜りに愛猫共に添い寝する	犬貝良子
箱根路を走った飛脚は今選手日溜りに愛猫共に添い寝する	比留間英雄
箱根路を走った飛脚は今選手日溜りに愛猫共に添い寝する	八木原光男
箱根路を走った飛脚は今選手日溜りに愛猫共に添い寝する	細谷文
箱根路を走った飛脚は今選手日溜りに愛猫共に添い寝する	房野江身
箱根路を走った飛脚は今選手日溜りに愛猫共に添い寝する	犬貝良子
箱根路を走った飛脚は今選手日溜りに愛猫共に添い寝する	比留間英雄
箱根路を走った飛脚は今選手日溜りに愛猫共に添い寝する	八木原光男
箱根路を走った飛脚は今選手日溜りに愛猫共に添い寝する	細谷文
箱根路を走った飛脚は今選手日溜りに愛猫共に添い寝する	房野江身
箱根路を走った飛脚は今選手日溜りに愛猫共に添い寝する	犬貝良子
箱根路を走った飛脚は今選手日溜りに愛猫共に添い寝する	比留間英雄
箱根路を走った飛脚は今選手日溜りに愛猫共に添い寝する	八木原光男
箱根路を走った飛脚は今選手日溜りに愛猫共に添い寝する	細谷文
箱根路を走った飛脚は今選手日溜りに愛猫共に添い寝する	房野江身
箱根路を走った飛脚は今選手日溜りに愛猫共に添い寝する	犬貝良子
箱根路を走った飛脚は今選手日溜りに愛猫共に添い寝する	比留間英雄
箱根路を走った飛脚は今選手日溜りに愛猫共に添い寝する	八木原光男
箱根路を走った飛脚は今選手日溜りに愛猫共に添い寝する	細谷文
箱根路を走った飛脚は今選手日溜りに愛猫共に添い寝する	房野江身
箱根路を走った飛脚は今選手日溜りに愛猫共に添い寝する	犬貝良子
箱根路を走った飛脚は今選手日溜りに愛猫共に添い寝する	比留間英雄
箱根路を走った飛脚は今選手日溜りに愛猫共に添い寝する	八木原光男
箱根路を走った飛脚は今選手日溜りに愛猫共に添い寝する	細谷文
箱根路を走った飛脚は今選手日溜りに愛猫共に添い寝する	房野江身
箱根路を走った飛脚は今選手日溜りに愛猫共に添い寝する	犬貝良子
箱根路を走った飛脚は今選手日溜りに愛猫共に添い寝する	比留間英雄
箱根路を走った飛脚は今選手日溜りに愛猫共に添い寝する	八木原光男
箱根路を走った飛脚は今選手日溜りに愛猫共に添い寝する	細谷文
箱根路を走った飛脚は今選手日溜りに愛猫共に添い寝する	房野江身
箱根路を走った飛脚は今選手日溜りに愛猫共に添い寝する	犬貝良子
箱根路を走った飛脚は今選手日溜りに愛猫共に添い寝する	比留間英雄
箱根路を走った飛脚は今選手日溜りに愛猫共に添い寝する	八木原光男
箱根路を走った飛脚は今選手日溜りに愛猫共に添い寝する	細谷文
箱根路を走った飛脚は今選手日溜りに愛猫共に添い寝する	房野江身
箱根路を走った飛脚は今選手日溜りに愛猫共に添い寝する	犬貝良子
箱根路を走った飛脚は今選手日溜りに愛猫共に添い寝する	比留間英雄
箱根路を走った飛脚は今選手日溜りに愛猫共に添い寝する	八木原光男
箱根路を走った飛脚は今選手日溜りに愛猫共に添い寝する	細谷文
箱根路を走った飛脚は今選手日溜りに愛猫共に添い寝する	房野江身
箱根路を走った飛脚は今選手日溜りに愛猫共に添い寝する	犬貝良子
箱根路を走った飛脚は今選手日溜りに愛猫共に添い寝する	比留間英雄
箱根路を走った飛脚は今選手日溜りに愛猫共に添い寝する	八木原光男
箱根路を走った飛脚は今選手日溜りに愛猫共に添い寝する	細谷文
箱根路を走った飛脚は今選手日溜りに愛猫共に添い寝する	房野江身
箱根路を走った飛脚は今選手日溜りに愛猫共に添い寝する	犬貝良子
箱根路を走った飛脚は今選手日溜りに愛猫共に添い寝する	比留間英雄
箱根路を走った飛脚は今選手日溜りに愛猫共に添い寝する	八木原光男
箱根路を走った飛脚は今選手日溜りに愛猫共に添い寝する	細谷文
箱根路を走った飛脚は今選手日溜りに愛猫共に添い寝する	房野江身
箱根路を走った飛脚は今選手日溜りに愛猫共に添い寝する	犬貝良子
箱根路を走った飛脚は今選手日溜りに愛猫共に添い寝する	比留間英雄
箱根路を走った飛脚は今選手日溜りに愛猫共に添い寝する	八木原光男
箱根路を走った飛脚は今選手日溜りに愛猫共に添い寝する	細谷文
箱根路を走った飛脚は今選手日溜りに愛猫共に添い寝する	房野江身
箱根路を走った飛脚は今選手日溜りに愛猫共に添い寝する	犬貝良子
箱根路を走った飛脚は今選手日溜りに愛猫共に添い寝する	比留間英雄
箱根路を走った飛脚は今選手日溜りに愛猫共に添い寝する	八木原光男
箱根路を走った飛脚は今選手日溜りに愛猫共に添い寝する	細谷文
箱根路を走った飛脚は今選手日溜りに愛猫共に添い寝する	房野江身
箱根路を走った飛脚は今選手日溜りに愛猫共に添い寝する	犬貝良子
箱根路を走った飛脚は今選手日溜りに愛猫共に添い寝する	比留間英雄
箱根路を走った飛脚は今選手日溜りに愛猫共に添い寝する	八木原光男
箱根路を走った飛脚は今選手日溜りに愛猫共に添い寝する	細谷文
箱根路を走った飛脚は今選手日溜りに愛猫共に添い寝する	房野江身
箱根路を走った飛脚は今選手日溜りに愛猫共に添い寝する	犬貝良子
箱根路を走った飛脚は今選手日溜りに愛猫共に添い寝する	比留間英雄
箱根路を走った飛脚は今選手日溜りに愛猫共に添い寝する	八木原光男
箱根路を走った飛脚は今選手日溜りに愛猫共に添い寝する	細谷文
箱根路を走った飛脚は今選手日溜りに愛猫共に添い寝する	房野江身
箱根路を走った飛脚は今選手日溜りに愛猫共に添い寝する	犬貝良子
箱根路を走った飛脚は今選手日溜りに愛猫共に添い寝する	比留間英雄
箱根路を走った飛脚は今選手日溜りに愛猫共に添い寝する	八木原光男
箱根路を走った飛脚は今選手日溜りに愛猫共に添い寝する	細谷文
箱根路を走った飛脚は今選手日溜りに愛猫共に添い寝する	房野江身
箱根路を走った飛脚は今選手日溜りに愛猫共に添い寝する	犬貝良子
箱根路を走った飛脚は今選手日溜りに愛猫共に添い寝する	比留間英雄
箱根路を走った飛脚は今選手日溜りに愛猫共に添い寝する	八木原光男
箱根路を走った飛脚は今選手日溜りに愛猫共に添い寝する	細谷文
箱根路を走った飛脚は今選手日溜りに愛猫共に添い寝する	房野江身
箱根路を走った飛脚は今選手日溜りに愛猫共に添い寝する	犬貝良子
箱根路を走った飛脚は今選手日溜りに愛猫共に添い寝する	比留間英雄
箱根路を走った飛脚は今選手日溜りに愛猫共に添い寝する	八木原光男
箱根路を走った飛脚は今選手日溜りに愛猫共に添い寝する	細谷文
箱根路を走った飛脚は今選手日溜りに愛猫共に添い寝する	房野江身
箱根路を走った飛脚は今選手日溜りに愛猫共に添い寝する	犬貝良子
箱根路を走った飛脚は今選手日溜りに愛猫共に添い寝する	比留間英雄
箱根路を走った飛脚は今選手日溜りに愛猫共に添い寝する	八木原光男
箱根路を走った飛脚は今選手日溜りに愛猫共に添い寝する	細谷文
箱根路を走った飛脚は今選手日溜りに愛猫共に添い寝する	房野江身
箱根路を走った飛脚は今選手日溜りに愛猫共に添い寝する	犬貝良子
箱根路を走った飛脚は今選手日溜りに愛猫共に添い寝する	比留間英雄
箱根路を走った飛脚は今選手日溜りに愛猫共に添い寝する	八木原光男
箱根路を走った飛脚は今選手日溜りに愛猫共に添い寝する	細谷文
箱根路を走った飛脚は今選手日溜りに愛猫共に添い寝する	房野江身
箱根路を走った飛脚は今選手日溜りに愛猫共に添い寝する	犬貝良子
箱根路を走った飛脚は今選手日溜りに愛猫共に添い寝する	比留間英雄
箱根路を走った飛脚は今選手日溜りに愛猫共に添い寝する	八木原光男
箱根路を走った飛脚は今選手日溜りに愛猫共に添い寝する	細谷文
箱根路を走った飛脚は今選手日溜りに愛猫共に添い寝する	房野江身
箱根路を走った飛脚は今選手日溜りに愛猫共に添い寝する	犬貝良子
箱根路を走った飛脚は今選手日溜りに愛猫	



# 熱中症に気をつけて！

5月を過ぎると急に気温や湿度が上昇します。急に暑くなる日は、からだ暑さに慣れていないため熱中症にかかりやすくなります。熱中症は、適切な予防をすれば防ぐことができます。一人一人が正しい知識を持ち、自分自身の健康管理と周りの人の体調にも気を配り、暑い時期を乗り切りましょう。

## 熱中症とは

高温多湿な環境下で、体内の水分や塩分のバランスが崩れたり、体内に熱がたまり、筋肉痛や大量の発汗、吐き気や倦怠感などの症状が現れ、重症になると意識障害などが起こります。特に高齢者や子どもなどは熱中症にかかりやすいので特に注意が必要です。

## \*予防方法\*

- 🔥のどが乾く前に水分をとりましょう。
- 🔥エアコンや扇風機を上手に使いましょう。屋内での熱中症が最も多く発生しています。エアコンが苦手な人は、温度や風向きを調整するなど工夫しましょう。
- 🔥暑くなる日は要注意！涼しい服装を心がけて、帽子や日傘を利用しましょう。
- 🔥体調が優れない時は、早めに医療機関を受診しましょう。
- 🔥周りの人へも気配りをしましょう。

☎地域包括支援センター ☎ 292-5505



- ▼**弁護士相談**  
日時 6月22日(月) 午前10時  
場所 203会議室  
※要予約(先着順)  
☎総務課 自治振興担当  
☎内線 215
- ▼**司法書士相談**  
日時 7月6日(月) 午前10時  
場所 301会議室  
※6月末までに予約(先着順)  
☎総務課 自治振興担当  
☎内線 215
- ▼**行政相談**  
日時 6月22日(月) 午前10時  
場所 203会議室  
※要予約(先着順)  
☎総務課 自治振興担当  
☎内線 215
- ▼**人権相談**  
日時 8月12日(水) 午前10時  
場所 301会議室  
※要予約(先着順)  
☎総務課 自治振興担当  
☎内線 215
- ▼**消費生活相談**  
日時 毎週水・金曜日 午前10時～正午(新規の相談は11時30分まで)  
場所 産業観光課窓口  
※電話相談あり
- ☎産業観光課 観光商工担当  
☎内線 148
- ▼**年金相談**  
日時 平日 午前9時～11時、午後1時～4時  
場所 町民課窓口  
☎町民課 国保年金担当  
☎内線 122
- ▼**子育て相談**  
日時 平日 午前9時～11時、午後1時～4時  
場所 子育て支援課窓口  
☎子育て支援課 子ども担当  
☎内線 162
- ▼**教育相談**  
日時 平日 午前9時～11時、午後1時～4時  
場所 中央公民館相談室  
☎学務課 学務担当  
☎内線 508
- ▼**くらしの相談**  
日時 平日 午前9時～11時、午後1時～4時  
場所 総務課窓口  
☎総務課 庶務担当  
☎内線 212

## くらしの110番

「新型コロナウイルス」に  
便乗した詐欺に注意  
(第2弾)

「注文した覚えのないマスクが届いた」、「インターネットで消毒液を注文し、指定口座にお金を振り込んだが、商品が届かない」など、新型コロナウイルスに関連したトラブルが増加しています。

### 【被害に遭わないために】

① 一方的な送りつけであれば後日請求が来ても支払う必要はありません。身に覚えのない郵便物が届いたら家族や消費生活センター、警察に相談しましょう。

② 詐欺を行う販売者は、日本語がおかしい、電話番号が1桁足りない等の特徴が報告されています。また、振込先として個人名義の銀行口座に前払いをするよう連絡が来た場合、詐欺である可能性が高い傾向にあります。インターネット通販を利用するときは販売者による審判点はないか確認しましょう。



# 6月の町のイベント&ごみ・資源収集カレンダー

日 Sun	月 Mon	火 Tue	水 Wed	木 Thu	金 Fri	土 Sat
	6/1 ㊟生活習慣病健康相談 ㊟休み A 可燃 B プラ	2 A 不燃・有害 B 可燃	3 ㊟消費生活相談 A 紙・布 B	4 A 可燃 B 不燃・有害	5 ㊟消費生活相談 A プラ B 可燃	6 ○土曜開庁(午前) ㊟おはなし会
7	8 ㊟健康相談 ㊟育児相談 ㊟休み A 可燃 B びん缶・プラ	9 A ペット B 可燃	10 ㊟消費生活相談 ㊟出前保育 A B 紙・布	11 A 可燃 B ペット	12 ㊟消費生活相談 A びん缶・プラ B 可燃	13 ○土曜開庁(午前)
14	15 ㊟休み A 可燃 B プラ	16 A 不燃・有害 B 可燃	17 ㊟消費生活相談 A 紙・布 B	18 A 可燃 B 不燃・有害	19 ㊟消費生活相談 A プラ B 可燃	20 ○土曜開庁(午前) ㊟論語を楽しむ会
21	22 ㊟育児相談 ㊟栄養相談 ㊟弁護士・行政相談 ㊟休み A 可燃 B びん缶・プラ	23 A ペット B 可燃	24 ㊟消費生活相談 A B 紙・布	25 A 可燃 B ペット	26 ㊟消費生活相談 A びん缶・プラ B 可燃	27 ○土曜開庁(午前) ㊟本に親しむ会
28	29 ㊟休み A 可燃 B プラ	30 ㊟あそぼう会 A B 可燃	7/1 ㊟消費生活相談 A 紙・布 B	2 A 可燃 B 不燃・有害	3 ㊟消費生活相談 A プラ B 可燃	4 ○土曜開庁(午前) ㊟おはなし会
5	6 ㊟生活習慣病健康相談 ㊟司法書士相談 ㊟休み A 可燃 B プラ	7 A 不燃・有害 B 可燃	8 ㊟消費生活相談 A B 紙・布	9 ㊟乳児健康診査 A 可燃 B ペット	10 ㊟消費生活相談 A びん缶・プラ B 可燃	11 ○土曜開庁(午前) ㊟胃がん検診

㊟=まなびあい (18 ページ)、㊟=保健 (12 ページ)、㊟=相談 (20 ページ)、㊟=すくすく (12 ページ)、㊟=図書館 (19 ページ)

安全・安心情報、町からのお知らせを配信

## 越生町メール配信サービス

登録方法 メールアドレス (☒ogose@entry.mail-dpt.jp) を入力、または次のQRコードから読み取り、空メールを送信してください。メールが返信されますので、画面表示に従い、ご登録ください。



☎総務課 自治振興担当 ☎内線 2 1 5

## 下段はゴミと資源の収集日

(A 地区=八高線西側、B 地区=八高線東側)

可燃:可燃ごみ、不燃・有害:不燃ごみ・有害ごみ、びん缶:びん類・かん類、紙・布:紙類・布類、ペット:ペットボトル、プラ:その他容器包装プラスチック  
可燃ごみ/高倉クリーンセンター ☎271-1500  
不燃ごみ・資源ごみ(紙・布類を除く)/川角リサイクルプラザ ☎294-4115  
粗大ごみ/戸別有料収集受付専用ダイヤル ☎272-3344



6月の納税 (6月30日まで)

## 町 県 民 税 第1期

※バーコード印字のある納付書は、納期限内に限りコンビニやスマホ決済アプリでの納付に使用できます。スマホ決済アプリでは、「いつでも」「どこでも」スマホを使って納税ができます。詳しくは納付書をご覧ください。

☎税務課 収税担当 ☎内線 1 3 2



# 新型コロナウイルス感染症対策

- ① 3つの「密」の回避
- ② 外出について
- ③ 手洗い・うがい・咳エチケットの徹底



## ① 3つの「密」の回避

感染のリスクを少しでも減らすために、換気の悪い「密閉空間」、多数が集まる「密集場所」、間近での会話や発声をする「密接場所」を避けましょう。

## ② 外出について

3つの「密」のある場所への外出や、都道府県をまたいだ移動などは控えましょう。外出自粛要請が出されている間は「不要不急の外出」を控えましょう。

## ③ 手洗い・うがい・咳エチケットの徹底

感染症予防の基本は「手洗い」、「うがい」や、「マスクの着用を含む咳エチケット」です。密閉空間では併せて「換気」も行い、感染を予防しましょう。

### ●新型コロナウイルス感染症に関する相談や接触者相談センターの紹介に関するお問い合わせ

問 埼玉県新型コロナウイルス感染症県民サポートセンター

TEL 0570-783-770 (24時間受付) FAX 048-830-4808 (埼玉県保健医療政策課)

### ●コロナウイルス感染症に関する町へのお問い合わせ

問 保健センター TEL 292-5505

問 総務課 自治振興担当 TEL 292-3121 (内線215)

## 人口&世帯 5月1日現在 ( )は前月比

		うち外国人
総人口	11,433人(-57人)	140人
男性	5,701人(-30人)	61人
女性	5,732人(-27人)	79人
世帯数	5,028世帯(-50世帯)	108世帯

※外国人世帯には、日本人との混合世帯41世帯が含まれています。

広報担当が撮影して、掲載された写真は、本人またはご家族に限り、無料で差し上げます(プリントサイズはLサイズ)。ご希望の方は総務課まで。

問 総務課 自治振興担当

TEL 内線 215

## すくすくキッズ



石井 晴陽 くん  
(1歳5ヶ月)

お散歩大好き。踏み切り大好き。すくすく、のびのび大きくなってね。

※掲載を希望する方は「すくすく」までご連絡ください。