

広報

# あびせ

The public relations magazine connecting you and your town

2019.

3

No. 701

## 越生梅林梅まつり 開催中!

— 2月16日オープニングセレモニー —



特集：越生町子ども議会



# 特集＝ 越生町子ども議会



12月11日、越生町役場議場で第6回子ども議会が開催されました。

越生小学校の浅見太介くんが議長（写真右上）を務め、越生小学校・梅園小学校の8人の児童（6年生）が代表議員として町への要望や意見を提案し、町長や教育長、担当課長が答弁しました。また、「越生町子ども議会体力向上宣言」の提案説明が行われ採決の結果、全会一致で可決されました。

## 梅園小との 合同授業について

（越生小）長峰若葉議員



越生小学校、梅園小学校の交流会を増やした方が良いと思います。交流会は、普段あまり会わない越生町の同級生に会うことができるので、友達を増やす良い機会です。越生町の子どもたちが仲良くなることは、越生町がより良くなることにもつながると思います。

越生小学校、梅園小学校との交流会を行うことは、友達を作る良いきっかけになります。交流会を増やすことで今の小学校生活が楽しくなり、越生中学校への入学も楽しみになると思います。交流会の開催については、教育委員会も先生達と一緒に検討していきます。お互いに思いやりをもって、皆さんで仲良く交流してください。（教育長）

## 越生町の

## 人口減少について

（越生小）山口侑穂議員



越生町の人口減少を食い止めるためには、多くの人に越生町の魅力を知ってもらう必要があります。越生町のポスターを駅や電車に掲示してみるのはいかがでしょうか。また、越生町をPRするビデオ動画を作ってみるのも良い方法だと思います。

町では各地で開催しているイベントに参加し、越生町の素晴らしさをPRしています。駅と電車内へのポスター掲示や、町をPRするビデオ動画の制作も、町を紹介するとてもよい方法であると思います。特に、ビデオ動画は写真と違い、動きや音が同時に届けられる効果的な方法なので、前向きに考えてみたいと思います。（町長）

## 体力向上宣言

体力は全ての活動の源です。私たち一人一人が心身ともに健康で、充実した活力ある生活を送るために、ここに宣言します。

- 一 私たちは、コツコツと体と心をきたえます。
- 一 私たちは、好き嫌いをへらし、バランスのよい食事をします。
- 一 私たちは、規則正しい生活をします。

そのために

- 一 私たちは、体育の授業や外遊びを通して体と心をきたえます。
- 一 私たちは、給食を残さず食べる努力をします。
- 一 私たちは、早寝・早起き・朝ご飯を実践します。

平成30年12月11日(火)越生町子ども議会

## 「体力向上宣言」 の提案説明



▲ 浜野匠生議員（梅園小・右）  
高井篤紀議員（越生小・左）

体力はすべての活動の源です。越生の子どもたちが体力や自身の体についてもっと考え、生活習慣を改めることで、健康で楽しい学校生活はもちろん、生涯にわたって活力ある生活を送ることができるよう、体力向上宣言を発議します。

## お年寄りとの ふれあいについて

(越生小) 関根悠人議員



越生町をより良くするために、お年寄りと子どもがふれあう機会を増やすことを提案します。子どもにとっては昔の話を聞いて勉強になるし、お年寄りの方にとっては私たちと一緒に遊ぶことで健康・元気でいられます。学校でそのような機会を作れば多くの人に参加できると思います。

お年寄りと子どもがふれあうことは、子どもの勉強になり、元気なお年寄りを増やしていくことにもつながります。ご提案のとおり会場を学校にすれば、多くの子どもと、先生も一緒に参加することができます。

これからもお年寄りと、子どもの交流の機会を増やすよう、努力していきたいと思えます。(健康福祉課長)

## 安全・安心な 越生町にするために

(越生小) 関根萌杏那議員



自然災害はいつおこるかわかりません。越生町の皆さんが安心して生活を送るために、水や食べ物、タオルなど、私たちの生活に必要なものを用意しておくと思います。また、町に住む皆さんに避難場所を知ってもらうために、避難訓練を行うのも良いと思います。いかがでしょうか。

越生町では、地震や土砂崩れなどの災害を想定して、避難訓練や防災訓練を、毎年行っています。また、越生町内の学校や公民館には防災倉庫があり、その中に生活用品を保管して災害に備えています。

このような対策は、町だけでなく地域のみなさんと協力し合って進めていくことが大切です。(総務課長)

## 外国人のために

(梅園小) 島田愛奈議員



私は、越生町で外国人観光客が困っているところをみかけることがあります。外国人が越生町に安心してこられるよう、越生のマップや案内看板・パンフレットなど多言語表記にすることを提案します。

案内看板は、すでに英語で表示したものもありますが、今後も考えていきたいと思っています。英語表記のあるパンフレットについては、川越都市圏まちづくり協議会で発行した「レインボーおでかけマップ」がありますが、越生町の観光パンフレットなども多言語表記にすることを検討しています。また、現在町で作っている「越生町新観光整備計画」の中にも、外国人観光客に向けた事柄を掲載していく予定です。(産業観光課長)

## カーブミラー について

(梅園小) 互一織議員



冬にカーブミラーが凍結して霜が下りると、ミラーが見えなくなることがあります。調べると、この原因はミラーの汚れでした。ミラーの汚れをふきとって、いつもきれいにしておけば白濁を防ぐことができます。また、凍結をしないミラーもあるので、ミラーを変えるのも改善策の一つです。越生町の安全のために、カーブミラーの改善を提案します。

カーブミラーの表面の清掃は行っていませんが、少しずつ、カーブミラーの清掃を行っていきたいと思います。凍結しないカーブミラーは、通常のものより値段が高くなりますが、新しく設置するときは、検討していきたいと思います。(まちづくり整備課長)

## 子育て

(越生小) 長谷昂輝議員



小さい子が高齢者と触れ合うことは大切なことだと思います。高齢者のやさしさに触れることは、小さい子にとっても良い影響があると思うし、いろいろな話を聞いて勉強になります。高齢者にとっても、小さい子と遊ぶことは良いことだと思います。幼稚園と老人ホームの一体化した大型施設をつくってみてはいかがでしょうか。

高齢者と小さい子が交流することは大切なことだと思います。幼稚園と老人ホームが一体化した大型施設をすぐに建設するのは難しいですが、高齢者と子どもが交流する機会については増やしていきたいと思っています。小学生の皆さんも、高齢者との交流の機会を大切にしてください。(子育て支援課長)

## 水をおいしく するために

(越生小) 清水玲雄議員



公園の水はあまりおいしくないと聞きました。越生町のおいしい水を、いつでもどこでも飲めるようにしたいです。水道水は、川の水をきれいにしておいて作っているので、川の水をきれいにすればおいしい水が作れますか。

水を出さない日が続く水飲場の水は、おいしく感じない時もあるかもしれません。その時は、少し蛇口を開けておけば、おいしい水が出てくると思います。水道水から薬のにおいがする時もあります。それは、皆さんが安心して飲める水を作るために薬を入れているからです。川をきれいにすることもおいしい水を作るうえでとても大切です。町でも、広報おごせやホームページなどで伝えていきたいと思っています。(水道課長)

## 感想発表



(越生小) 武藤冬華さん

子ども議会は、私たちが住んでいる越生町について考える良い機会になりました。

私は、議会への質問書に税金について書きました。普段は考えないことを、先生や家族と一緒にじっくり考える機会ができて良かったです。質問書を作っているうちに、越生町を良くしたいこうと考えるようにもなりました。

私の印象に残った質問は、「梅園小との合同授業について」です。越生町で楽しく生活していくために、友達をもっとたくさん作りたいです。

現在、越生町には人口減少などの問題があります。みんなが楽しく、「ずっと住みたい」と思う町にするには、私たちも協力していく必要があることを、子ども議会をおして学ぶことができました。



(越生小) 吉川佳奈さん

会場には独特な緊張感があり、それを実際に感じられるとても貴重な体験ができました。

議会への質問書には、大人も子どもも安心・安全で住みやすい町にするための意見を書きました。

越生町がより良い町になるように考えながら自分の意見をまとめるのは、普段学校で書いている作文とは違った難しさがありました。

「水をおいしくするために」という質問は、とても印象に残っています。住民や観光客が蛇口をひねればいつでもおいしい水が飲めるのは素晴らしいことです。また、そのほかの意見・提案も、越生町を良くするためのものなので、一つでも多く実現してほしいと思います。

子ども議会をおして、みんなで考え話し合う議会の大切さを学ぶことができました。



(梅園小) 秋山瑚都さん

私たちはクラスで何かを決めるときに学級会を開いて話し合います。それと同じように、町では議会を開きます。同じ仕組みが成立していることを知るために、小さな社会であるクラスの学級会と本日の議会を比べながら子ども議会に臨みました。

学級会と議会は話の進め方が似ていました。話し合う内容は違うけど、どちらもクラスや町を良くするための大切な話し合いであると感じました。

この子ども議会でみんなの意見や提案を聞いて、越生町はまだまだ改善できることがたくさんあると感じました。今日発表した人たちの願いが実現すると良いと思います。そして、越生町がより良くなって、たくさんの方が越生町に住んでくれたらうれしいです。

## 講評

堂々と発言や質問をしている議員の皆さんや傍聴している皆さんの姿は大変立派でした。本日の皆さんの貴重な意見や提案については、今後、越生のまちづくりの参考にさせていただきますと思います。

私は、町民の皆さんが「越生町に住んでよかった」、「これからも越生町に住み続けたい」と思っていたできるように、これからもまちづくりに一生懸命取り組んで参ります。

子ども議会に参加された皆さんが、これからの町の政治にもっと関心を持っていただければ、こんなうれしいことはありません。

本日この議会に参加した皆さんの中から、将来越生町の発展のために活躍する人が出ることを期待しています。



# 越生駅東口が開設します

越生駅東口が3月16日(土)に開設します。

当日は、東口駅前広場において、午前11時15分から開設式典を行いますので、東口および駅前広場の利用は、式典終了後からになります。

越生駅東口工事の様子(1月25日時点)



越生駅東口が開設されることに伴い、3月16日(土)の始発列車から駅の利用方法

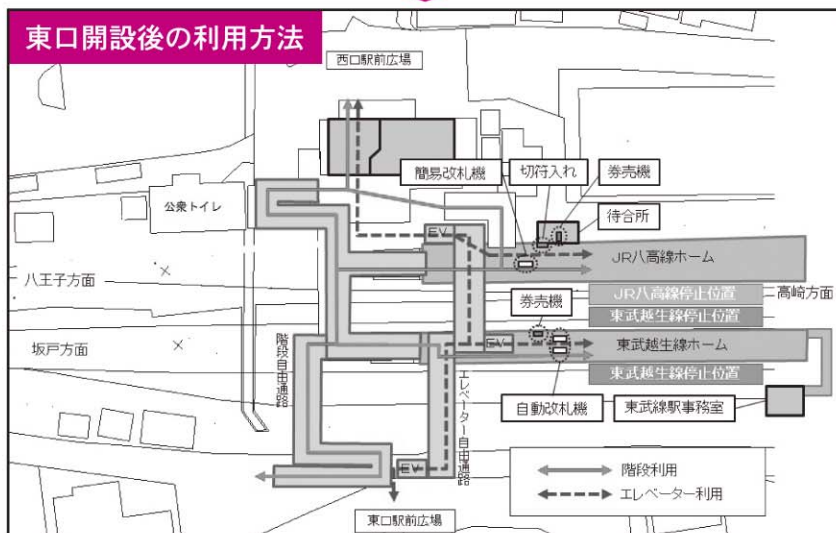
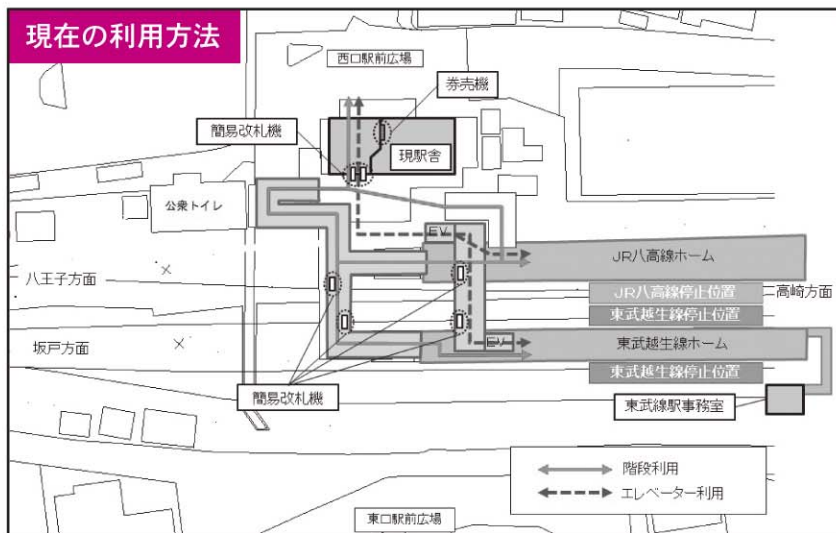

が変更になります。駅の利用方法については、広報おこせ12月号でもお知らせしたとおり、JR越生駅は無人工化になります。現駅舎の改札口と券売機はなくなり、八高線と越生線のそれぞれのホームに改札口と券売機が設置されます。利用者の方は直接そ

問 まちづくり整備課 都市計画担当  
TEL 内線 152・154

それぞれのホームに向かってご乗車ください(左図を参照してください)。なお、開設式典終了までは、これまでと同様に、西口からご利用ください。

町営樹木葬墓苑

五大尊花木墓苑の申込みについて

関東平野が一望できる自然豊かな花木墓苑で、色とりどりのつつじに囲まれて安らかな眠りにつくことができます。

対象 ①越生町に1年以上住所がある方

②1万円以上のふるさと納税を行って、「越生町ふるさと住民票」を取得した町外の方

受付開始 4月1日(月) 午前9時

受付方法 まちづくり整備課 課窓口または郵送

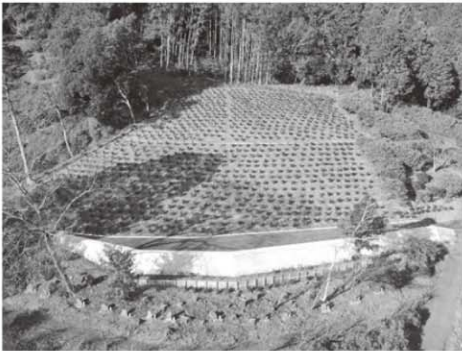

使用料

樹林葬	樹木葬	形態	内容
一定の区域（樹木葬区画の外側など）に、指定の袋に入れて遺骨を合葬するもの	つつじが植栽された1区画に原則1名ずつ遺骨を指定の袋に入れて埋蔵するもの		
① 1体 5万円	① 1区画 15万円 2体目以降は、1体につき7万5千円	使用料	
② 1体 10万円	② 1区画 30万円 2体目以降は、1体につき15万円		

※受付審査後に郵送される納入通知書で使用料を納入していただきます。

※30年間の管理料を含んでいます。

※埋蔵に係る実費が別途必要になります。

問 まちづくり整備課

環境担当 内線157

食品ロスを減らしましょう

一人一人ができることから始めましょう

食品ロスとは、まだ食べられるのに捨てられてしまう食品のことです。

日本の食品ロス発生量は年間約646万トンで、国民1人1日あたり約139g（茶碗約1杯分のご飯に相当）の食品を捨てている計算になります。食品の生産には多くの資源やエネルギーが使われており、食品を捨てることは資源やエネ

ルギーを無駄にすることと同じ行為です。

今すぐ始められること

- 買物では、必要なものを必要な量だけ買う
- 調理では、無駄なく食材を使いきる
- 外食では、食べきれぬ量を注文する
- 宴会では、終了前に料理



を味わう時間「食べきりタイム」を設ける

問 まちづくり整備課 生活環境担当 内線157

野外焼却（野焼き）は原則禁止されています

越生町の澄んだ空気を汚すことのないようにご協力をお願いします

廃棄物を野外で焼却することは、法律と県条例により原則禁止されており、これに違反した場合には懲役や罰金が科せられます。

野外焼却は、発生する煙や臭気、灰などにより洗濯物が干せないなど、近隣の迷惑になります。さらに火の粉が飛散すると火災の原因となる恐れもあり、生活

環境が悪化します。焼却物の種類によっては、ダイオキシンが発生することも大きな問題です。

農業や林業を営むためのやむを得ない焼却（例：田畑維持管理のための稲わらや剪定した枝など）でも、近隣から苦情があった場合や周囲の生活環境が損なわれる場合は、指導の対象と

なることがあります。実施する場合は、風向き、燃やす量、時間帯などに注意し、周囲に最大限の配慮をしてください。

問 まちづくり整備課 生活環境担当 内線157

# 第22回花の里おごせ健康づくりウォーキング大会

1万株のツツジが咲く「五大尊つつじ公園」、3千株のヤマブキ咲く「山吹の里歴史公園」などを巡る

期日 4月29日(祝)

※雨天決行、荒天中止

時間 スタート・午前8時

30分・9時30分、ゴール

ル・正午・午後3時

スタート・ゴール 中央公民館前駐車場

Aコース スタート↓山吹の里歴史公園↓六地藏↓

こんぴら山公園↓五大尊つつじ公園↓ゴール(約

8km)

Bコース スタート↓山吹の里歴史公園↓六地藏↓

大亀沼↓学頭沼・越生神社↓こんぴら山公園↓五

大尊つつじ公園↓ゴール(約10km)

Cコース スタート↓山吹の里歴史公園↓六地藏↓

大亀沼↓学頭沼・越生神社↓越辺川遊歩道↓五大

尊つつじ公園↓ゴール(約14km)

参加費 事前申込み200円、当日申込み300円

※保険料等、当日集金

特典 ○全員・コース地図

オリジナル缶バッジ

○越生町民・健康マイレージ10ポイント

○うめりん賞・30年度の月例ハイキング大会に9回

以上の参加者には特典をプレゼント

申込み 4月17日(水)までに、町の施設にある参加申込書または往復はがき、町ホームページの申込フォームで申込み

町の施設・役場産業観光課、保健センター、中央公民館、やまぶき公民館、図書館、オーティック、うめその梅の駅(自然休養村センター)

往復はがき・往信の裏面に氏名(参加者全員)、住所、電話番号、希望コースを記入し送付

ゴール会場出店者募集

ゴール会場で飲食品を販売していただける出店者を募集します。

出店場所 中央公民館前駐車場

ブースの大きさ 幅2.7m×奥行3.6m

出店料 無料

出店コマ割 主催者で決定

募集数 8ブース(抽選、町内の事業者・農家の方を優先します)

申込み 3月30日(金)までに

出店申込書を産業観光課窓口へ提出

※出店要領・申込書は、同課窓口にあります。



問 産業観光課 観光商工担当

TEL 内線148

〒350-0494 越生

町大字越生9000-2

## 平成31年度の固定資産税の課税台帳等が閲覧・縦覧できます

閲覧・縦覧できる台帳等	固定資産税課税台帳(名寄帳)の閲覧 ※閲覧できるのは所有分のみ	土地価格等縦覧帳簿の縦覧 ※所有者、納税者の掲載はありません	家屋価格等縦覧帳簿の縦覧 ※所有者、納税者の掲載はありません
閲覧・縦覧できる方	越生町に土地、家屋などの資産をお持ちの次の方 ①本人②本人と同居の家族 ③委任状を持った代理人	越生町へ固定資産税(土地)を納税している方	越生町へ固定資産税(家屋)を納税している方
持ち物	来庁した方の本人を確認できるもの(運転免許証、健康保険証など)		
閲覧・縦覧期間	4月1日(月)～	4月1日(月)～5月31日(金)	
閲覧・縦覧時間	平日:午前8時30分～午後5時15分、土曜日:午前8時30分～正午		
手数料	5月31日(金)まで:無料 6月1日(土)以降:有料	無料	
写しの交付	5月31日(金)まで:無料 6月1日(土)以降:有料	写しの交付はできません	
閲覧場所	税務課窓口		

平成31年度の評価証明も4月1日(月)から申請できます。詳しくは問へお問い合わせください。  
 問 税務課 課税担当 TEL 内線134・135



高齢者の移動手段の確保と運転免許証の自主返納の促進を目的に

## 平成31年度地域交通タクシー・バス利用券交付申請について

日常生活で必要とされる買い物や医療機関への受診などの交通手段の確保と、利便性の高い公共交通サービスを提供するため、対象者に、タクシーとバスの利用券を交付し、利用した運賃の一部を助成します。

平成31年度の各利用券の交付について、新たに対象となり希望される方、また平成30年度から引き続き利用を希望される方は、次のとおり申請の受け付けを行います。

なお、昨年から引き続き利用されている方への更新手続きのお知らせ通知はいたしませんので、ご留意ください。

### 利用までの流れ

#### ①申請手続き

申請受付 平成31年4月1日(月) 午前9時から  
※4月1日(月)～5日(金)は大変混雑が予想されますので、時間に余裕をもってお越しください。

申請場所 役場2階会議室  
提出書類 交付申請書(企画財政課窓口及び申請場所で配布)

※新たにタクシー利用料金の助成を受ける場合は、顔写真(縦3cm×横2cm)をご持参ください。  
※更新申請される方は利用者証を必ずお持ちください。

②利用者証・利用券の交付  
○新規の場合 申請後、利用券のお渡しまでに1週間程度日数を要します。代理の申請も可能ですが、利用券は必ず利用者本人が受け取りにお越しください。

○更新の場合 申請時に利用券をお渡しします。未使用の利用券がある場合はご持参ください。

### タクシー利用料金助成事業

対象 自動車運転免許証の返納者と、70歳以上の高齢者で自動車を保有していない方

※31年度中に70歳に到達する方も含みます。

※本人または本人の家族等が自動車を日常生活の交通手段として使用するこ

とができない場合をいいます。事故等により一時的に自動車を保有していない場合は含まれません。  
利用券 1枚あたり500円  
交付枚数 72枚(年度途中に申請する場合は月割り)

利用限度枚数 1回の支払いで3枚まで  
※利用限度枚数を超えた料金は自己負担となります。

※利用券をお持ちの方同士で乗り合わせることで、利用券を有効に使用できます(例:利用登録者が2人で乗車した場合は6枚まで利用可)。  
利用範囲 ○町内での乗降による利用(埼玉医科大学病院(毛呂山町)は可)

○日常生活で必要とされる場所への移動(買い物、病院、公共施設、金融機関、駅、バス停等)

注意事項 端数が生じた場合は自己負担となります

(例:運賃が1370円の場合は利用券2枚と自己負担額370円)。

### バス利用料金助成事業

対象 自動車運転免許証の返納者と70歳以上の方  
※31年度中に70歳に到達する方も含みます。  
利用券 1枚あたり100円  
交付枚数 200枚  
利用限度枚数 1回の支払いで3枚(300円分)まで

※利用券の限度枚数を超えた料金は自己負担となります。

利用範囲 町内での乗降による利用  
注意事項 端数が生じた場合は自己負担となります(例:運賃が2300円の場合は利用券2枚と自己負担額300円)。

### 企画財政課 企画担当

☎内線224

『早期装用』で『健康寿命』をのばす!

脳に優しい

大好評 Brain Hearing

# 補聴器

坂戸市内で唯一の  
認定補聴器技能者のいる店

※平成30年6月時点、認定補聴器技能者名簿より

イチカコ

坂戸市日の出町9-20  
TEL281-0107



国民健康保険事業の運営方針を審議します

## 越生町国民健康保険運営協議会委員 が選任されました

1月24日(木)に協議会を開  
催し、会長に町田貞雄さん  
副会長に若林正弘さんが選  
任されました。

任期 平成31年1月1日か  
ら3年間



▲右から新任の田島さん、  
市川さん、藤野さん

任期満了により3名の委  
員が退任されました

任期満了により退任され  
た市川博之さん、吉澤操さ  
ん、木村好美さんに感謝状  
を贈呈しました。

市川博之さんは44年、吉  
澤操さんは12年、木村好美  
さんは11年5月の永きにわ  
たり越生町国民健康保険事  
業の推進にご尽力いただき  
ました。

心より感謝申し上げます。



▲右から退任された市川さん、  
吉澤さん、木村さん

○越生町国民健康保険運営  
協議会委員

代表区分	氏名	備考
1号委員 (被保険者 代表)	吉原保雄	再任
	藤野栄子	新任
	田島歩み	新任
2号委員 (保険医・ 薬剤師代表)	市川正之	再任
	市川智久	新任
	新井正夫	再任
	長島祥二郎	再任
3号委員 (公益代表)	若林正弘	再任
	町田貞雄	再任

問 町民課 国保年金担当

TEL内線 126

役場の玄関にポスター掲示をしませんか

## 役場庁舎内有料広告(ポスター掲示) 募集

掲示場所 役場西側玄関内

の掲示用パネル

規格 B1判・縦1030

mm×横728mm(ポスタ

1形式) B2判・縦72

8mm×横515mm(ポス

ター形式)

掲示期間 4月1日〜平成

32年3月31日(最長12か

月)

掲載料 B1判・月額35

00円、B2判・月額3

000円

掲載料の割引 ○6か月分

一括申込み…1か月分の

料金を減額

○12か月分一括申込み…3

か月分の料金を減額

申込み 3月15日(金)までに

総務課窓口に申請書を提

出

※申込書は町のホームページ

からダウンロードでき

ます。

問 総務課 庶務担当

TEL内線 212

## 火の扱いに 気を付けて!



最近、空気が乾燥する日が続いていま  
す。火の取り扱いには十分注意しましょ  
う。

身近な火災予防

- ・タバコのポイ捨てはいけません。火が  
消えていることを確認し、適切に処理  
しましょう。
- ・風が強い日はたき火等を控えましょ  
う。
- ・ストーブの近くには、ものを置かない  
ようにしましょう。
- ・電気も火災の原因になります。コンセ  
ントのホコリは定期的に取り除きましょ  
う。

問 総務課 自治振興担当 TEL内線 215

## ガラス修理

断熱・防音・ガラス・サッシ

創業40余年の実績と信頼

石井ガラス工業

TEL:292-4451 越生 992-2



おごせ劇場 3月公演 風美劇団

3/1(金)〜30(土) ●休演日3/18(日)

■1部お芝居 13:00〜14:00

■2部舞踊ショー 14:30〜15:30

観劇料 大人 2,000円(税込)

■座席指定 500円(座イス付) 入浴券付

3月3日(日)はお客様感謝の日 前売り限定100枚

お弁当付観劇入場券 1,200円(税込)

※11:30開場、お弁当は劇場内でお召し上がりいただけます。  
入場券は前日までにフロントにてお買い求めください。

おごせ劇場は4月、5月は休演致します。  
6月は公演予定、引き続きご愛顧お願い致します。

女性限定 レディースデー 観劇料1,500円(税込)

※劇場内でのお食事はできません。レストラン又は食事処の湯をご利用ください。

ロビーコンサート  
会場・本館ロビー 開演・14:00

ゆず茶&JJブラザース  
ゆずコピーユニット 3/24(日)

ミュージックファウンデーション  
ミニコンサート 3/31(日)

ニューサンピア埼玉おごせ ☎292-6111

広告

忘れずに受けてください・犬の登録も受付します

## 狂犬病の集合予防注射を行います

### 日時と場所

期日	時間	場所
4月9日 (火)	午前9時30分 ～11時30分	保健センター
	午後1時15分 ～3時15分	やまぶき公民館
4月10日 (水)	午前9時30分 ～11時30分	保健センター
	午後1時15分 ～3時15分	うめその梅の駅 (自然休養村センター)

対象 生後91日以上の全ての犬

持ち物 ○案内ハガキ(登録済みの方に郵送します。)

○フンを片付ける道具や袋

※犬が死亡したとき、住所

や飼い主が変わったとき

などは、まちづくり整備

課窓口へ届出ください。

※動物病院で摂取する場合は、病院で受け取った「狂犬病予防注射済証」をまちづくり整備課窓口に出して、注射済票の交付申請をしてください(交付手数料550円)。

環境担当 TEL内線157

### 料金(1頭)

	登録済みの犬	初めて登録する犬
登録手数料	-	3,000円
注射料金	2,750円	2,750円
注射済票 交付手数料	550円	550円
合計	3,300円	6,300円

※釣り銭のないようにご協力をお願いします。

注意事項 たくさんの犬が来場します。トラブル防止のためしっかり引き綱につないで、犬を制止できる方がお越しくください。



まちづくり整備課

環境担当 TEL内線157

一般事務・電話交換業務をそれぞれ募集します

## 非常勤職員を募集します

### 募集職種

#### 一般事務

採用人数 1名

職務内容 国民健康保険(資格給付審査事務を含む)、後期高齢者医療、国民年金に関する業務

応募資格 60歳未満の方

※診療報酬明細書点検業務

経験者を歓迎します。

勤務日時 月曜日～金曜日

のうち4日程度 午前9時～午後4時

勤務地 越生町役場 電話交換室

勤務地 越生町役場 電話交換室

勤務地 越生町役場 町民課

電話交換業務

採用人数 1名

職務内容 電話交換業務、簡単な事務作業

応募資格 60歳未満の方

勤務日時 月曜日～金曜日

原則として①と②の時間帯を交互に勤務

①午前8時30分～午後1時

②午後1時～5時15分

勤務地 越生町役場 電話交換室

総務課 庶務担当

TEL内線211

### 共通事項

賃金 930円

各種保険 労災保険、雇用保険

応募方法 市販の履歴書に必要事項を記入の上、3月20日(水)(消印有効)までに総務課庶務担当に提出(郵送可)

採用期日 4月1日

採用方法 面接

## 新婚夫婦のみなさんへお知らせ

## 新婚夫婦に結婚祝金を交付します

祝金額 1組10万円

対象 次の条件をすべて満たしている新婚夫婦

○平成29年4月1日以降に婚姻届を提出した夫婦であること

○夫婦どちらかが婚姻日において40歳未満であること

○申請日から3年以上、越生町に定住意思があること

○婚姻日から6か月を経過した日以内までに、越生町に住所があり居住していること

○過去にこの祝金の交付を受けた方との結婚でないこと

○同一人との再婚でないこと

○町税等に滞納がないこと

申込み 婚姻日から1年を経過した日以後1年以内に、次の書類を町民課窓口へ提出

提出書類

○結婚祝金交付申請書

○戸籍謄本(町外に本籍がある場合)

○宣誓書(定住の意思等を確認できる書類)

町民課 住民担当

TEL内線123・124

子育て支援課からのお知らせ

## 越生保育園非常勤保育士・学童保育室支援員募集

### 越生保育園非常勤保育士

業務内容 保育、園内業務  
勤務日 月曜日～金曜日（シフトによる土曜日勤務あり）

勤務時間 午前7時30分～午後7時のうちの7時間以内

※夕方勤務ができる方を優遇します。勤務時間等については相談に応じます。

### 学童保育室支援員

業務内容 学童保育室児童の保育・指導

勤務地 越生学童保育室（越生小学校内）、梅園学童保育室（梅園コミュニティ



館内)

勤務時間 週3～4日、1日5.5時間

※土曜日や夏休み等の長期休業日は変形労働時間となります。

### ●共通事項

賃金 時間給1010円  
各種保険 労災保険、雇用保険、勤務体制により社会保険適用あり

採用人数 各若干名  
採用期日 平成31年4月1日（勤務開始日は相談に応じます）

応募資格 65歳未満の方（非常勤保育士は保育士資格か幼稚園教諭免許状を有する方）

応募方法 3月22日（金）（消印有効）までに、市販の履歴書に必要事項を記載し、総務課庶務担当へ提出（郵送可）

採用方法 面接

☎子育て支援課 子ども担当  
TEL内線161

ハイキングのまちおこせ健康長寿プロジェクト

## 体力・元気度測定会を実施します

日本医療科学大学の森田先生による、体力・元気度測定会を実施します。自分のからだの状態を確認し、あなたに合った運動をご紹介します。

日時 3月28日（木） 午後2時～4時30分

※測定時間は一人15～20分です。お申し込みの際にご都合の良い時間をお伝えください。

場所 保健センター

内容 身長測定、体重測定、血圧測定、握力測定、3メートル歩行、片足立ち、立ち上がりの動作の動画分析、柔軟性チェック、アンケート等

講師 森田悠介氏（理学療法士・日本医療科学大学リハビリテーション学科）

対象 町内在住で20歳以上の方  
持ち物 室内用運動靴（無



い場合には靴底を拭いてお持ちください）  
申込み ☎へ申し込み  
※マイレージ対象事業（5ポイント）です。

☎保健センター

TEL 292-5955

本年3月末日をもって有効期限が満了となります

## 「パパ・ママ応援シヨップ優待カードの更新について」

県公式スマホアプリ「まいたま」内で「パパ・ママ応援シヨップサブアプリ」を取得すれば、役場窓口で更新する手間がなくなりま

お子様の健康保険証（妊娠中の方は母子手帳）をお持ちのうちの子育て支援課窓口にお越しください。

す。パパ・ママ応援シヨップ優待カードのアプリ版をぜひご利用ください。

カードをご希望の方には、

対象 18歳に達して次の3月31日を迎えるまでの子ども（県内在住、在園、在学のいずれか）また

は妊娠中の方がいる世帯

スマホアプリ「まいたま」



☎子育て支援課 子ども担当  
TEL内線161

# お知らせ



引越しの際は住所の異動  
引越しの際は住所の異動  
引越しの際は住所の異動  
引越しの際は住所の異動  
引越しの際は住所の異動  
引越しの際は住所の異動  
引越しの際は住所の異動  
引越しの際は住所の異動  
引越しの際は住所の異動  
引越しの際は住所の異動

住民票の住所の異動届  
(転出届・転入届・転居届  
等)は、国民健康保険、国  
民年金、選挙人名簿への登  
録などにつながる大切な手  
続きです。引越して住所を  
異動される方は、住民票の  
異動届が必要です。

また、みなさんに送付し  
ているマイナンバーの「通  
知カード」や身分証明書と  
なる「マイナンバーカード  
(個人番号カード)」の住所  
は最新のものにする必要が  
あります。住所の異動手続  
きの際は、これらのカード  
も役場窓口へお持ちくださ  
い。



町民課 住民担当

TEL内線 123・124

# 募集



町営住宅入居者募集

上野第3住宅	上野第2住宅	上野第1住宅	住宅名
上野1115			所在地
103号室	103号室	301・401号室	募集部屋
和室2(6畳・6畳)、板の間(約3畳)、台所(約4畳)、 トイレ、洗面所、浴室(風呂釜・浴槽はついていません)			間取り
昭和53年 (築39年)	昭和50年 (築42年)	昭和49年 (築43年)	建築年度
16,300円~ 24,200円	13,100円~ 19,500円	12,900円~ 19,200円	家賃

※所得により家賃が決定し  
ます。

応募資格 ○町内に住所ま  
たは勤務場所があること

○現在、同居または同居し  
ようとする親族があること

よつとする親族があること

○現在、住居に困窮してい  
ることが明らかなこと

○収入基準は月額15万8千  
円以下(障害者・高齢者  
等の世帯は21万4千円以  
下)

○町税を滞納していないこと  
○入居者や同居者が暴力団  
員でないこと

申込み 3月4日(月)~22日  
(金)までに入居申込書をま  
ちづくり整備課窓口へ提出  
○まちづくり整備課 都市  
計画担当 TEL内線154

## 自衛官等募集

○幹部候補生(一般・歯科  
薬剤科)

試験期日 5月11日(土)、12  
日(日)(飛行要員希望者の  
み13日(月))

応募資格 関へお問い合わせ  
してください。

受付期間 5月1日(水)まで

○一般曹候補生

試験期日 5月25日(土)  
応募資格 18歳以上33歳未  
満の方

受付期間 5月1日(水)まで

○予備自衛官補(一般・技能)  
試験期日 4月20日(土)~24

日(水)のうち指定する1日  
応募資格 一般・18歳以上  
34歳未満の方、技能・18  
歳以上で国家資格等をお  
持ちの方



自衛隊入間地域事務所  
TEL 04-2923-4691

## イベント



こちちぶわんスタンプ  
ラリー

秩父に広がっていた太古  
の海「古秩父湾」の地層を  
めぐるスタンプラリーです。  
開催期間 3月1日(金)~4  
月28日(日)

※スタンプの設置場所やプ  
レゼントなどの詳細は埼  
玉県立自然の博物館のホ  
ームページをご覧ください。

関 埼玉県立自然の博物館  
TEL 0494660407

## 有料広告を利用しませんか

### 広報おごせ

1 枠(この記事と同じ大きさ)

5,000円

2 枠(この記事の2倍の大きさ)

7,000円

問い合わせ 総務課 自治振興担当 内線 215



写真屋さんのある町に、アルバムが待つ家に帰れる幸せをいつまでも  
プリント専門★越生で2番目の写真屋さん

いつでもそばに写真プリント 越生スタンプ会  
小さなお子さまも大よろこび 「夢カード」  
毎月3,13,23日は ポイント3倍

スマホに貯めたお写真を  
早く手軽に店内プリント  
美しさ長持ちフジカラー

夢カード、クレジットカード払い可  
☆水・木・金曜は夜10時まで☆  
富士フイルム写真プリントサービス取扱店

思い出の始発駅  
あるばむハウス しゃんかのポッポ  
朝9時半~夜7時半(水曜午後3時~/水木金は夜10時まで)  
火曜定休 越生東3-3-2 電話049-292-7911 ppop.jp

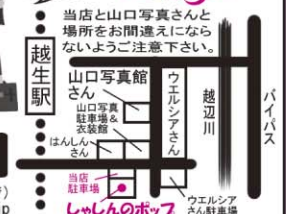

広告

講座・講習



経済社会と埼玉県の不動産価格

日時 3月29日(金) 午後1時30分～5時

場所 ホテルブリランテ武蔵野2階 エメラルド

内容 1部・地価公示にみる埼玉の不動産市況・見えてくる経済社会情勢とサイクル、2部・2019年度の不動産市場、特別講演「80歳エベレスト登頂〜希望の軌跡〜」

定員 350人(申込順) 申込み 3月18日(月)までに、応募者の氏名、住所、電話番号、FAX番号を明記のうえ、埼玉県不動産鑑定協会へFAXまたはハガキで申込み

問 埼玉県不動産鑑定士協会  
TEL 0487896000  
FAX 0487896160  
TEL 3300061 さいたま市浦和区常盤4-1-1 浦和システムビルチング5階

就労支援について

日時 3月10日(日) 午前10時～正午

場所 地域活動支援センターのぞみ

対象 精神障がいをお持ちの方のご家族で、越生町・坂戸市・日高市・鳩山町・毛呂山町在住の方(当事者除く)

申込み 3月8日(金)までに 問へ電話申込み

問 地域活動支援センターのぞみ  
TEL 2762088

相談



縁結びサポーター結婚相談会

町では、町に登録された縁結びサポーターが結婚を希望する方の相談にのる、個別結婚相談会を開催しています。

縁結びサポーターとは、結婚相談や出会いの場の提供など、結婚を希望する方の支援を行うボランティア

です。

秘密厳守。お気軽にご相談ください。

日時 4月21日(日) 午前9時～正午

場所 中央公民館会議室

申込み 4月12日(金)までに 問へ電話申込み(先着3人)  
※事前申込者がいない場合、相談会は実施しません。



問 企画財政課 企画担当

TEL 内線 224

出張法律相談会

日時 ①3月20日(水)、②4月3日(水) 午後1時30分～4時30分

場所 ①鳩山町ふれあいセンター、②日高市文化体育館「ひだかアリーナ」

内容 相続、遺言、登記、債務整理、成年後見、不

動産の名義変更など

費用 無料  
申込み TEL 048-838-7472へ申込み

問 埼玉司法書士会

TEL 048-863-7861

不動産鑑定士による無料相談会

日時 4月6日(土) 午前10時～午後4時

場所 川越会場・東上パービルチング、浦和会場・さいたま市浦和コミユニティセンター

問 埼玉県不動産鑑定士協会  
TEL 0487896000

敷金(賃貸住宅)トラブル 110番

日時 4月6日(土)、7日(日) 午前10時～午後4時

内容 電話による相談  
電話番号 048-838-1889 (当日のみ通話可)

費用 無料  
問 埼玉司法書士会

TEL 048-863-7861

<p>ゆうパーク おごせ</p> <p><b>お得なクーポン券</b></p> <p>有効期限 2019年4月30日(火)</p> <p>☎049-292-7889 (株)温泉道場</p>			
<p>ゆうパーク おごせ</p> <p>有効期限 2019年4月30日(火)</p> <p>大人 通常入館料 (例)土日祝850円 ▶ <b>550円</b></p> <p><b>300円 OFF</b></p> <p>※入館時にご提示ください ※夜割には使用できません ※1枚で大人2名様利用可能 ※他のクーポン、割引などの併用不可</p>	<p>ゆうパーク おごせ</p> <p>有効期限 2019年4月30日(火)</p> <p>大人 通常入館料 (例)土日祝850円 ▶ <b>550円</b></p> <p><b>300円 OFF</b></p> <p>※入館時にご提示ください ※夜割には使用できません ※1枚で大人2名様利用可能 ※他のクーポン、割引などの併用不可</p>	<p>ゆうパーク おごせ</p> <p>有効期限 2019年4月30日(火)</p> <p>子ども 通常入館料 <b>100円</b></p> <p>※入館時にご提示ください ※他のクーポン、割引などの併用不可 ※1枚で小学生以下のお子様2名まで利用可能</p>	<p>ゆうパーク おごせ</p> <p>有効期限 2019年4月30日(火)</p> <p>子ども 通常入館料 <b>100円</b></p> <p>※入館時にご提示ください ※他のクーポン、割引などの併用不可 ※1枚で小学生以下のお子様2名まで利用可能</p>

広告



国民年金

国民年金の届出について

20歳から60歳になるまでの40年間は全員が国民年金に加入します。職業などにより、種別は3つ（第1号被保険者（自営業者や学生など）・第2号被保険者（会社員や公務員）・第3号被保険者（会社員等の被扶養配偶者））に分かれます。就職や結婚などにより加入の種別が変わるときは年金の届出が必要です。届出の際は必ず年金手帳をお持ちください。

国民年金に入るときは

こんなとき	どうする	届出先
20歳になったとき	国民年金加入の手続きをする	第1号被保険者→市区町村 第3号被保険者→配偶者の勤務先
会社を退職したとき	国民年金加入の手続きをする（被扶養配偶者だった方も同様）	市区町村
結婚や退職等で配偶者の扶養に入ったとき	第3号被保険者への種別変更の届出をする	配偶者の勤務先
配偶者の扶養からはずれたとき	第3号被保険者から第1号被保険者へ種別変更の手続きをする	市区町村

川越年金事務所 TEL 2 4 2 - 2 6 5 7  
町民課 国保年金担当 TEL 内線 1 2 2

すくすく



○あそぼう会  
日時 3月28日(木) 午前10時30分～11時30分  
場所 子育て支援センター  
すくすく(山吹保育園内)  
内容 お掃除ごっこ、すくすく修了式  
○出前保育  
日時 3月8日(金) 午前10時～正午

場所 梅園コミュニティ館  
子育て支援センターすくすく  
TEL 292-5684

保健



保健センター相談  
○健康相談(保健師)  
日時 3月11日(月)、18日(月)、4月8日(月) 午前9時～正午

内容 ここところからの健康相談、血圧測定、思春期保健相談  
○生活習慣病相談(保健師)  
日時 3月4日(月)、4月1日(月) 午前9時～正午  
内容 高血圧や糖尿病など生活習慣病に関する健康相談  
○栄養相談(管理栄養士)  
日時 3月25日(月) 午前9時～11時(1人50分、要予約)

内容 4日間の食事記録表を用いた食生活などの相談  
保健センター  
TEL 292-5505

子育て相談

○育児相談(保健師)  
期日 ①3月11日(月)、②3月25日(月)  
時間 ①午前10時～11時30分、②午後1時30分～3時  
内容 身長・体重の計測、発達チェック、保健師相談など  
※3月11日は管理栄養士、25日は助産師も相談に応じます。  
○母乳相談(助産師)  
日時 3月20日(水) 午後1時30分～3時  
内容 母乳の相談、計測等  
子育て世代包括支援センター  
TEL 292-5505

当番医日程表

期日	当番医
3月21日(木)	長瀬クリニク
春分の日	TEL 295-0708

時間 午前9時～正午  
※埼玉医科大学病院では、

時間外外来が夜間、休日・祝日を問わず救急患者を受け入れています。  
埼玉医科大学病院  
TEL 276-1199  
TEL 276-1465

寄附



緑の募金(家庭募金)へのご協力ありがとうございました

昨年の10月1日から10月31日まで緑の募金(家庭募金)運動が実施され、みなさまの温かいご協力により、362,906円もの募金が集まりました。この募金は、集まった額の2分の1が翌年度に埼玉県緑化推進委員会から緑化事業交付金として交付され、公共施設への緑化事業に使われる他、梅園小学校が加入している緑の少年団の活動に対する助成金などにも使われ、町内の緑地保全や緑化の推進に役立てられます。

産業観光課 農林担当  
TEL 内線 1 4 7

今年から会場が変わりました  
**梅の里ちびっ子駅伝大会**

2月3日、「第19回梅の里ちびっ子駅伝大会」が初めて上谷運動公園周辺で開催され、75チーム、300人の子どもたちが、チームメイトや保護者の声援の中、力強く走破しました。



越生町出身の女優 町長の教え子  
**川俣しのぶさんが越生中学校を訪問しました**

テレビのドラマや舞台上で活躍中の川俣しのぶさん（新宿）が、母校である越生中学校を卒業してから初めて訪れました。川俣さんは、「私が入学したときは体育館もなく、新築された校舎の前で入学式を行ったことを覚えています。今は武道場もあり、エアコンも完備され、ランチルームまであり、まさに埼玉県一の中学校なんですね」と感激していました。

▶(右)川俣さんと新井町長、(左)同級生の松井校長（越生中）から説明をうける川俣さん



越生東二区民の作品展  
**趣味の作品展**

2月9日から11日まで、やまぶき公民館で第1回TON2（東二）趣味の作品展が開催されました。これは、越生東二区による事業で、手先の器用な区民の皆さんの作品を発表する場として、初めて開催されたものです。



◀素晴らしい作品の数々が展示されました

昨年は4位！今年も大健闘！  
**どんぶり王選手権大会**

2月3日、北朝霞で第7回北朝霞どんぶり王選手権が開催されました。越生町からは女性5人グループ「おごせ愛かもよ」が梅と柚子を取り入れた「梅×柚子おごせの豚丼」を出品し、全23チーム中3位と大健闘しました。



◀300杯が完売しました





# わだい咲き撮り

## 越生消防団第4分団 消防ポンプ自動車引渡式

2月9日、越生町中央公民館で越生消防団第4分団消防ポンプ自動車（総務省（消防）から無償で譲与されました）の引渡式が行われました。23年間共に活動してきた車両に感謝するとともに、新たな車両との活動が始まります。



◀車両が新しくなりました

## 西入間広域消防組合消防団出初式 西入間少年少女消防団が活動しました

1月6日、越生町中央公民館で西入間広域消防組合消防団出初式が開催され、西入間少年少女消防団が参加しました。分列行進や放水点検を実施し、元気いっぱいな活動を住民の皆さんに披露しました。



◀訓練の成果を披露しました

## 1月3日、第51回 新春越生民親善サッカー大会

優勝：西和田 A  
準優勝：小杉 A  
第3位：上野東



▲優勝した西和田 A のみなさん

## おめでとうございます 埼玉県スポーツ少年団表彰

越生町スポーツ少年団の日向野勝さん（西和田）が、埼玉県スポーツ少年団表彰を受賞されました。これは、登録指導者として10年以上活動し、団の育成に顕著な功績があり、認定員の資格を有している方に送られるものです。日向野さんは、バスケットボールを通じて20年以上にわたり、青少年の健全育成に尽力されています。



◀越生エンドレスミニバスケットボールスポーツ少年団長の日向野さん

## 1歳のお誕生日プレゼント（1月生まれ）



▲小城葵大くん



▲島田優愛ちゃん



▲原口凜ちゃん

# おごせ 教育 Pick Up

## 越生小学校



1月31日(木)、6年生は社会科見学に行きました。目的地は国会議事堂、科学技術館、NHKです。小学校生活最後の社会科見学では天候が危ぶまれましたが、雨に降られることもなく、楽しい思い出ができました。

## 梅園小学校

2月7日(木)に全校長縄大会が行われました。3分間で8の字跳びを2回実施、その合計回数を競います。1年生チーム、2・3年生チーム、3・4・5年生チーム、6年生チームの4チームで、1月から練習に取り組んできました。1位は6年生で400回、412回、計812回という素晴らしい記録が出ました。



## 越生中学校



1月23日(水)から3日間、2年生は修学旅行に行ってきました。2日目には小雪の舞う中の、京都見学。まさに、いにしへの日本にタイムトラベル。日本文化の素晴らしさを、体験する旅行となりました。



### おごせっ子広場

町内の小中学校や町の行事等に参加する子供たちを写真で紹介するコーナーです。



昨年度から県内負けなし！  
清和学園高等学校では「部活動の活性化」に力を入れ、多くの運動部・文化部が日々の活動に取り組んでいます。  
そんな中で、本校の特色と言えるのは「野球部が強い」ということです。昨年度秋の大会優勝から、夏の全国予選優勝、今年度秋の大会連覇ま

ズームイン教育260  
強いぞ！軟式野球部！  
県大会優勝 &  
全国大会ベスト8！

清和学園高等学校

全国大会という大舞台で、チームを懸命に引っ張ってきた主将が大きな一本を放ちました。全国予選決勝では、どんなときもコツコツと練習に励んできた副主将の一打から逆転優勝しました。いろいろな場面で選手全員が活躍し、全員野球によって「努力は嘘をつかない」ことを証明してくれました。

顧問の大野広幸先生と遠藤忠夫先生のもと、軟式野球部は、今日も練習に励んでいます！今年も応援よろしくお願致します！



で、埼玉県内負けなしの常勝チームです。

# 越生浪漫

No.122

## 最勝寺の地獄図

3月16日(土)から5月6日(月)まで、埼玉県立歴史と民俗の博物館(さいたま市)で開催される特別展「東国の地獄極楽」に、堂山の最勝寺が所蔵する「十王地獄図」が出陳されます。◆対幅の上方に極楽浄土を配し、その下に、死者の生前の善行悪行を審査し、来世の生まれ場所を決める、閻魔をはじめとする十王が描かれています。画面の大部分を占めるのは、十王の裁きで墮とされる地獄の凄惨な様相です。◆軸装仕立てで、昔は花祭り(灌仏会)の際に、右幅下の死天山から賽の河原を経て三途の川を渡る冥土の旅に始まる絵解き説法が行われ、怖いもの見たさの子どもたちに人気だったそうです。◆町立図書館に割引券付きの特別展のチラシがあります。



最勝寺所蔵「紙本着色十王地獄図」(推定江戸時代後期・画工不明)  
左幅176.4×144.8cm 右幅176.8×143.5cm(本紙)

※左幅は二幅一對の絵画(対幅)の向かって左側、右幅は右側の画の呼称。本紙は表装を除いた絵画の本体部分のこと。

## おごせ 昆虫と自然の館 通信 No.83

### チャドクガ

「チョウ目ドクガ科」

チャドクガは最も身近にいる毒蛾です。幼虫は種名のようにチャの葉を食べますが、ツバキとザンカノ葉も食べます。これらの葉に、集団で毛虫がいたら、それはチャドクガです。◆毒は幼虫の体表にある長さ0.1〜0.2mmほどの毒針毛にあり、これが皮膚に刺さってかぶれます。毒針毛は大変に抜けやすく脱皮殻にも付いており、脱皮殻でもかぶれます。また、蛹や成虫は毒針毛をもっていないのですが、終齢幼虫から抜けた毒針毛は、繭・成虫・卵と受け継がれ、生育のすべての段階で表面に毒針毛が付着しており、触るとかぶれます。◆刺された当初はほとんど感じませんが、「掻いてしまう」と、痒痒くなり、刺されていない場所にも症状

が出ます。完治するのに2週間以上かかることもあります。◆刺されてしまったら、掻かずに流水で毒毛を流し、乾いてからガムテープをさされた部位に当て、すぐに剥がします。これを何度か繰り返した後、虫刺されの薬を塗ります。◆本種の幼虫は必ず集団でいます。幼虫を単独で飼育すると、葉を食いつけずに死亡します。成虫発生は基本的には7月と10月の2回、卵塊で越冬し、4月下旬から孵化します。幼虫発生を確認した場合、落ちて着いて幼虫集団を枝ごと切り取って踏みつぶすか、殺虫剤で処理してください。

このシリーズは今回で終了します。  
(巢瀬 司)

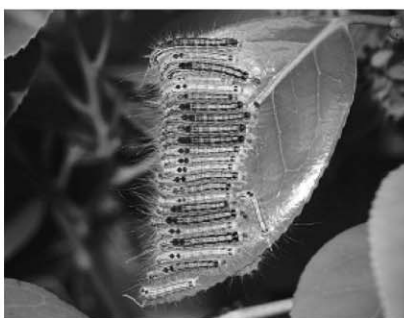

ツバキの葉とチャドクガの幼虫

## スポーツ安全保険のご案内

公益財団法人スポーツ安全協会では、平成31年度スポーツ安全保険の加入受付を3月1日から行っています。

**申込方法** 郵便局窓口で払込後、払込受付証明書を貼付した加入依頼書をスポーツ安全協会埼玉県支部へ郵送

**対象** スポーツ活動や文化活動などを行う4人以上の団体

**対象となる事故の範囲**

- ・団体管理下での活動中の事故(国内に限る)
- ・団体活動への往復中の事故など

**掛 金** 中学生以下：800円・1,450円・11,000円

高校生以上：800円～11,000円

**保険期間** 平成31年4月1日～平成32年3月31日

※4月1日以降の申込みは加入依頼書を郵送した消印日と払込日のどちらか遅い日の翌日から有効

**加入依頼書配付場所** 中央公民館

必ず、「スポーツ安全保険のしおり」または「あらまし」をよくお読みになり、内容をご確認ください

**問**公益財団法人スポーツ安全協会埼玉県支部

**TEL** 048-779-9580

## 第4回町民親善グラウンドゴルフ大会

**日 時** 4月6日(土) 予備日 4月13日(土)

**受 付** 午前8時30分から

**開 会 式** 午前9時

**場 所** 上谷農村公園グラウンド

**参加資格** 町内在住・在勤の方

**参加費** 1人500円(申込み時集金)

**募集人数** 96人(申込順)

**申 込 み** 3月4日(月)～3月20日(水)までに中央公民館まで  
(平日午前9時から午後5時まで)

**問**戸口昭一 **TEL** 090-4380-8575

**問**生涯学習課 生涯学習担当 **TEL**内線503

## 埼玉県青少年相談員 募集！！

青少年相談員とは、地域の子どものための相談や話し相手、遊び相手となって、子どもたちの健やかな成長を助けるために活動する青年ボランティアです。

**資格要件**

- ・満18歳以上36歳以下の方(高校生除く)
  - ・原則として越生町に居住または通勤、通学している方
  - ・心身ともに健康で青少年健全育成に理解と関心を持ち、ボランティアとして積極的に活動できる方
- ※詳しくは、越生町教育委員会 生涯学習課まで

**問**生涯学習課 生涯学習担当 **TEL**内線504

## まなびあい

第558号

越生町教育委員会(中央公民館)

**TEL** 049-292-3121

**FAX** 049-292-5110

**✉** kyouiku3@town.ogose.saitama.jp

## クリーンハイクで町をきれいに！

越生町青少年相談員協議会・越生町コミュニティ協議会・梅の里おごせ子どもサポート協議会では、「ふるさとをみんなできれいにしよう！」を合言葉に「クリーンハイク」を開催します。

ゴミ拾いをしながら、春の景色も楽しんでみませんか。親子や友だち同士で、ぜひご参加ください。

**日 時** 3月21日(木・祝) ※雨天中止

**受 付** 午前9時(9時30分出發)

**集合場所** 越生駅東口駅前広場

**コ ー ス** 越生駅東口駅前広場～越生梅林

**対 象** どなたでも参加できます。

**用 意** 汚れてもよい服装

※軍手・ゴミ袋は用意します。

**そ の 他** 傷害保険には加入しませんので、ケガには注意してください。

**問**越生町青少年相談員協議会事務局

梅の里おごせ子どもサポート協議会事務局

(生涯学習課内) **TEL**内線504

**問**越生町コミュニティ協議会事務局

(企画財政課内) **TEL**内線224

## スポーツ少年団団員募集

越生町スポーツ少年団は6種目、8団体が活動しています。おごせっ子のみなさん、スポーツ少年団に入団してスポーツを楽しんでみてはいかがでしょうか。

**種 目** 野球(2団体)、サッカー(2団体)、ミニバスケットボール、剣道、空手道、体操

**問い合わせ** 各スポーツ少年団へ

**問**生涯学習課 生涯学習担当 **TEL**内線503

## 子どもペタンク教室

**日 時** 3月27日(水)・28日(木)  
午前9時～正午

**場 所** 梅園小学校グラウンド

**対 象** 小学生と保護者

**募集人数** 24人(先着順)

**参加費** 無料(参加賞あり)

**申 込 み** 3月25日(月)までに

梅園コミュニティ館まで

**問**梅園コミュニティ館 **TEL**298-8525



# 図書館 コーナー

## 今月のおすすめ

寄付をしてみよう、と思ったら読む本

洪澤 健 ほか著



洪澤栄一の玄孫が書いた寄付の本。寄付をするとうどんな良いことがあるのか、どんな分野に寄付金が必要とされているのか、数ある中から寄付をする先をどう選べばいいか、寄付のことを詳しく知りたい方のための図書。

## 地図で楽しむすごい埼玉



都道府県研究会 著  
昔はクジラも泳ぐ海だった秩父盆地はどうやってできた？日本で最初の飛行場はなぜ所沢にできたのか？地図を読み解けば、埼玉県がもっと面白くなる。巻末の73市区町村ガイドでは、越生の名前の由来も紹介されている。

## 350 (CD)



sushiboys  
独創性あふれる楽曲とミュージックビデオで注目を集めている、越生出身のポップグループの最新ミニアルバム。タイトルの「350」は埼玉県入間郡の郵便番号からとったもの。

### ◆3月・4月のおはなし会◆

日時 3月2日(土)、4月6日(土)  
午後1時30分～2時30分

### ◆3月の「論語を楽しむ」◆

期日 3月16日(土)午前10時～正午

### ◆3月の「本に親しむ会」◆

期日 3月23日(土)  
時間 午後1時30分～3時

※上の催し物は、図書館2階会議室、申込不要、参加自由。

### 図書館の開館時間

火曜日～日曜日：午前9時30分～午後5時30分  
《3月1日～4月10日の休館日》  
3月4日(月)、11日(月)、18日(月)、21日(木・祝日)25日(月)、4月1日(月)、8日(月)

越生町立図書館 ☎292-6116  
<http://www.lib.ogose.saitama.jp/>

## おごせ昆虫と自然の館 企画展

「昆虫のふしぎ展 Part 2・ムシのいどころ展」開催中

昆虫の生息場所のおもしろさについて展示をしています。ヨーロッパや日本の草原に生息するブルーの小さなチョウ、葉っぱそっくりの昆虫、アリの巣の中で共生する昆虫、水辺の昆虫、イナゴの生態、地球レベルで移動するマダラチョウやウスバキトンボなど、不思議がいっぱいあります。

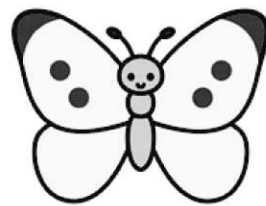

期間 3月21日(木・祝)まで  
開館日 土・日・祝日の午前10時～午後4時  
☎梅園コミュニティ館直通

☎298-8525

☎生涯学習課 生涯学習担当

☎内線505

### お知らせ

埼玉昆虫談話会が運営している「おごせ昆虫と自然の館」は、事情により3月21日をもって閉館し、加須市大越に移転することになりました。

今後は、加須市での活動が主になりますが、越生町との交流は継続していきます。

なお、加須市での開館は、5月3日(金・祝)を予定しています。

## 梅の里 文芸

### 短歌

牧場のそのまた奥に山桜  
緑のなかにうすき紅  
夫植ゑし白き小菊の咲き満てり  
手折りて遺影に供ふる朝  
越辺川の夕茜ゆく鳥の群れ  
おくるるそれに吾を重ねる  
空高くもみじ綾なす秋日和  
遠き稜線宏大にして  
日本にて捕獲なしたる熊までも  
山に放つはおろかしきなり  
小春日を帰れる学童賑やかに  
銀杏の黄葉蹴散し遊ぶ  
紅葉に色付ける山見て想う  
妻と二人し袖取りし日を

加藤憲昭  
仲野重子  
本清礼子  
松井美恵子  
山口静江  
山口敏  
山崎悦造

### 俳句

一隅をぼっと灯しぬ籬の間  
蔵元の青き杉玉春立つ日  
野仏の褪せし前だれ山笑ふ  
十和田湖や水鳥丸く夢をみる  
春寒や蕪草入りのひのき風呂  
濃く淡く母の手づくりよもぎ餅  
飼猫の恋やつれして婆の膝

### 川柳

阿部玉恵  
新井須美子  
井口あい香  
本多和美  
星野道子  
山崎綾子  
和島出  
浅見秋知  
細谷文  
八木原光男  
関根智好子  
犬貝良子



地域包括支援センター  
からこんにちは！

# フレイル予防！みんなで元気にピンピンキラリ！

フレイルとは、加齢に伴い、気力や体力など心身の活力が低下した状態をいいます。健康と要介護の間のような状態のことです。

## <フレイルチェック>

- 1年で体重が4~5kg減った
- 疲れやすくなった
- 筋力（握力）が低下した

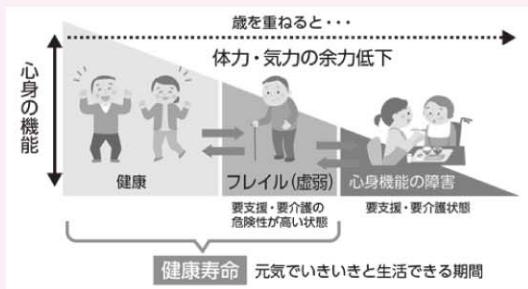

- 歩くのが遅くなった
  - 身体の活動量が減った
- 3項目以上チェックがいたら…フレイルの疑いがあります。

## <フレイル予防>

- ◎ バランスのとれた食事を心がけましょう
- ◎ 口腔ケアで健口になりましょう
- ◎ 動くことで筋力維持をしましょう
- ◎ 地域の活動へ参加しましょう

地域包括支援センターでは、65歳以上の方を対象にいつまでも地域で生活することができるように、介護予防事業を実施しています。詳しくは問へお問合せください。

問 地域包括支援センター TEL 299-5532



### ▼ 弁護士相談

日時 3月20日(水) 午前10時

場所 203会議室

※要予約(先着順)

問 総務課 自治振興担当

TEL 内線 215

### ▼ 司法書士相談

日時 4月5日(金) 午前10時

場所 301会議室

※2月末までに予約(先着順)

問 総務課 自治振興担当

TEL 内線 215

### ▼ 行政相談

日時 3月20日(水) 午前10時

場所 203会議室

※要予約(先着順)

問 総務課 自治振興担当

TEL 内線 215

### ▼ 人権相談

日時 4月10日(水) 午前10時

場所 301会議室

※要予約(先着順)

問 総務課 自治振興担当

TEL 内線 215

### ▼ 消費生活相談

日時 毎週水・金曜日 午前

10時~正午(新規の相談は

11時30分まで)

場所 産業観光課窓口

※電話相談あり

問 産業観光課 観光商工担当

TEL 内線 148

### ▼ 年金相談

日時 平日 午前9時~11時、

午後1時~4時

場所 町民課窓口

問 町民課 国保年金担当

TEL 内線 122

### ▼ 子育て相談

日時 平日 午前9時~11時、

午後1時~4時

場所 子育て支援課窓口

問 子育て支援課 子ども担当

TEL 内線 162

### ▼ 教育相談

日時 平日 午前9時~11時、

午後1時~4時

場所 中央公民館相談室

問 学務課 学務担当

TEL 内線 508

### ▼ ぐらしの相談

日時 平日 午前9時~11時、

午後1時~4時

場所 総務課窓口

問 総務課 庶務担当

TEL 内線 212

ぐらしの110番

投資用マンションの勧誘に注意しましょう

アンケート調査などから始まった話が最終的にマンション購入の話となり、断れずに契約をしてしまったという相談が寄せられています。購入したマンションを貸して利益が得られるといった魅力的な話に、つい耳を傾けてしまうといったケースがみられます。

消費者へのアドバイス！

- ① 自分の意思を持って、毅然と対応しましょう。断りの意思を示す人へのしつこい勧誘や威圧的な言動等は、法律で禁止されています。
- ② 録画・録音できる機材の活用や、家に入れずにインターネット越しに対応することも有効です。危険を感じたら、警察に届けましょう。
- ③ 契約してしまったら、早急に消費生活センターに相談しましょう。クーリング・オフの条件に該当しない場合でも、契約を取り消すことができる場合があります。

# 3月の町のイベント&ごみ・資源収集カレンダー

日 Sun	月 Mon	火 Tue	水 Wed	木 Thu	金 Fri	土 Sat
					3/1 ㊦消費生活相談	2 ㊦土曜開庁(午前) ㊦おはなし会
3	4 ㊦生活習慣病健康相談 ㊦休み A 可燃 B プラ	5 A 不燃・有害 B 可燃	6 ㊦消費生活相談 A 紙・布 B	7 ●リフレッシュ体操 A 可燃 B 不燃・有害	8 ㊦消費生活相談 ㊦出前保育 A びん缶・プラ B 可燃	9 ○土曜開庁(午前) ●月例ハイキング大会
10	11 ㊦健康相談 ㊦育児相談 ㊦休み A 可燃 B びん缶・プラ	12 A ペット B 可燃	13 ㊦消費生活相談 A B 紙・布	14 ●リフレッシュ体操 A 可燃 B ペット	15 ㊦消費生活相談 A プラ B 可燃	16 ○土曜開庁(午前) ●越生駅東口開設式典→P6 ㊦論語を楽しむ
17	18 ㊦健康相談 ㊦休み A 可燃 B プラ	19 A 不燃・有害 B 可燃	20 ㊦消費生活相談 ㊦弁護士・行政相談 ㊦母乳相談 A 紙・布 B	21 ●リフレッシュ体操 ㊦休み A 可燃 B 不燃・有害	22 ㊦消費生活相談 A びん缶・プラ B 可燃	23 ○土曜開庁(午前) ㊦本に親しむ会
24	25 ㊦育児相談 ㊦栄養相談 ㊦休み A 可燃 B びん缶・プラ	26 A ペット B 可燃	27 ㊦消費生活相談 A B 紙・布	28 ●リフレッシュ体操 ㊦あそぼう会 A 可燃 B ペット	29 ㊦消費生活相談 A プラ B 可燃	30 ○土曜開庁(午前)
31	4/1 ㊦生活習慣病健康相談 ㊦休み A 可燃 B プラ	2 A 不燃・有害 B 可燃	3 ㊦消費生活相談 A 紙・布 B	4 ●リフレッシュ体操 A 可燃 B 不燃・有害	5 ㊦司法書士相談 ㊦消費生活相談 A プラ B 可燃	6 ㊦土曜開庁(午前) ㊦おはなし会

㊦=まなびあい (20 ページ)、㊦=保健 (15 ページ)、㊦=相談 (22 ページ)、㊦=すくすく (15 ページ)、㊦=図書館 (21 ページ)

## 3月の月例ハイキング大会

### 越生梅林コース

— 春の訪れを感じよう —

期 日 3月9日(土) ※雨天の場合、10日(日)に延期  
受 付 越生駅前ポケットパーク、午前8時30分～10時  
コース ポケットパーク→世界無名戦士の墓→大高取山  
→うめその梅の駅→越生梅林→田代三喜生地→  
越生駅(約9.7km)

産業観光課 観光商工担当 内線 1 4 5

## 下段はゴミと資源の収集日

(A地区=八高線西側、B地区=八高線東側)

可燃:可燃ごみ、不燃・有害:不燃ごみ・有害ごみ、びん缶:びん類・かん類、紙・布:  
紙類・布類、ペット:ペットボトル、プラ:その他容器包装プラスチック  
可燃ごみ/高倉クリーンセンター ☎271-1500  
不燃ごみ・資源ごみ(紙・布類を除く)/川角リサイクルプラザ ☎294-4115  
粗大ごみ/戸別有料収集受付専用ダイヤル ☎272-3344



## 3月の納税 (4月1日まで)

町 県 民 税 随時期  
国民健康保険税 随時期

※バーコード印字のある納付書は、納期限内に限りコンビニでの納付に使用できます。詳しくは納付書をご覧ください。

税務課 収税担当 内線 1 3 2

# OGOSE ART MUSEUM @越生小学校



「あこがれのサッカー選手」  
6年 高井 篤紀くん



「ぼくの大人は大工」  
6年 海保 勇人くん



## すくすくキッズ



かなた  
五本木奏汰くん  
(1歳10か月)

上野東

4月から保育園、  
一緒に頑張りようね！

※掲載を希望する方は「すくすく」までご連絡ください。

## おごせの花鳥風月

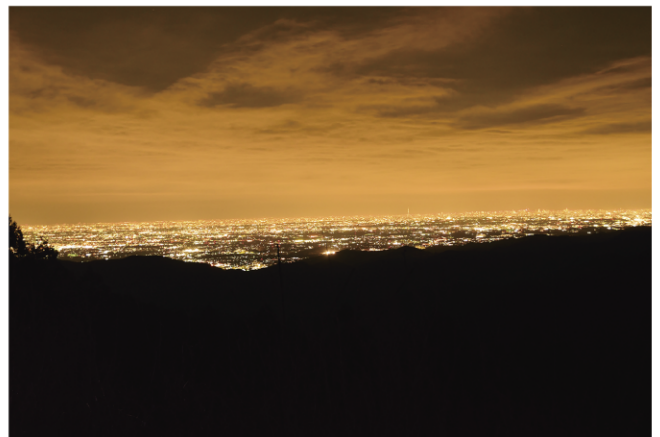

野巣張り見晴らし台から (龍ヶ谷)

平成31年2月12日

## 人口&世帯

2月1日現在  
( )は前月比

総人口	11,674人(+30人)
男性	5,839人(+26人)
女性	5,835人(+4人)
世帯数	5,062世帯(+20世帯)

広報担当が撮影して、広報に掲載した写真は、本人またはご家族に限り、無料で差し上げます(プリント用紙はLサイズ)。ご希望の方は総務課窓口までどうぞ。

問 総務課 TEL内線 215

想いを繋ぐ  
ちびっ子駅伝

特集：越生町子ども議会

### あとがきの裏表紙

表紙は越生梅林のオープンセレニ。梅まつりは3月16日まで。ぜひ足を運んでみてください。

先日、夜景を撮りたくて野巣張り見晴らし台まで行きましたが、撮影中、暗闇から物音が聞こえて急いで逃げてきました。夜の山は怖いですね。皆さんも気を付けましょう。花鳥風月のコーナーにその時の写真を掲載しました。夜景を撮るのは難しいですね。勉強します。【待井】

3月は卒業シーズン。長年一緒に過ごした仲間との別れは寂しいものです。巻き戻して再生したい良い思い出や、重ねたい思い出など、たくさん思い出があると思います。毎年この時期が来ると、早送りしたのではと錯覚するほど時間の経過を早く感じます。

あとがきを書き始めてまもなく1年が経過。この記事を考えている時間だけは、どうか一時停止を。ネタがなくなってきました。

【備前】

No.701 ■平成31年3月1日  
■発行 越生町役場  
■発行人 越生町長 新井雄啓  
■編集 越生町役場総務課

〒350-0494 埼玉県入鹿郡越生町大字越生900-2  
TEL049-292-3121 FAX049-292-5400  
ホームページ http://www.town.ogose.saitama.jp/  
防犯行政無線テレビホンサービス TEL0800-800-8099

防犯行政無線テレビホンサービス  
TEL0800-800-8099



広報おごせは再生紙と環境にやさしい「大豆インキ」を使用しています。