

広報

おひせ

The public relations magazine connecting you and your town

2023.

12

No. 758

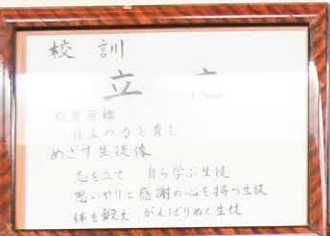

～特集～

七福神めぐり：2～3P

22pの教育で紹介された越生中学校光耀祭の写真です。
手にしているのは、大クスの枝で生徒が制作したメモスタンド
の写真です。

第40回 武蔵越生

七福神めぐり



第40回 武蔵越生七福神めぐりを開催します

武蔵越生七福神めぐりは、健康づくりと招福、長寿、蓄財を祈願して歩く約13kmの自然豊かなハイキングコースです。今年の七福神は、第40回を記念してゴールで4年ぶりに福引抽選会を行います。法恩寺がスタート会場になりますのでご注意ください。

開催日 令和6年1月4日(木)【雨天決行】
※但し、大雪等で参加者の安全が確保できない場合は中止とします。

スタート 場所：法恩寺境内 時間：午前9時から午前10時まで

ゴール 場所：ジャセアン(旧東上閣)駐車場 時間：正午から午後4時まで

参加方法 当日受付

参加費 無料

特典 ①先着1500名様にオリジナル干支(辰)缶バッジをプレゼント
②ゴール会場にて福引抽選会を実施

※お帰りは川越観光バス(黒山バス停～越生駅バス停：410円)をご利用ください

園産業観光課 観光商工担当 ☎内線147

武蔵越生七福神めぐりコース
バス路線

バス時刻表 越生駅 ←→ 黒山 片道410円

越生駅発	黒山発
8	8 54
9 22	9 48
10 18	10
11 52	11 17
12	12 27
13 00	13 35(※1)
14	14
15 12	15 47
16 21	16 48(※2)

令和5年12月現在

※1 黒山13:35発は、「ニューサンピア埼玉おごせ」止まりです。「ニューサンピア埼玉おごせ」からは越生駅行14:55発となります。
※2 黒山16:48発は、土日祝日のみ運行です。

至あじさい山公園



年末年始の業務案内について

施設名	電話番号	12月					1月					
		27日(水)	28日(木)	29日(金)	30日(土)	31日(日)	1日(月)	2日(火)	3日(水)	4日(木)	5日(金)	6日(土)
役場	292-3121	○	○	●	●	●	●	●	●	○	○	○
保健センター	292-5505	○	○	●	●	●	●	●	●	○	○	●
公民館	292-3121	○	○	●	●	●	●	●	●	○	○	○
図書館	292-6116	○	○	●	●	●	●	●	●	○	○	○
休養村センター	292-3100	○	○	●	●	●	●	●	●	○	○	○
オーティック	292-6783	○	○	●	●	●	●	●	●	○	○	○
観光センター	292-2516	○	○	●	●	●	●	●	●	○	○	○
埼玉西部クリーンセンター	298-1600	○	○	○	●	●	●	●	●	○	○	○
川角リサイクルプラザ	294-4115	○	○	○	●	●	●	●	●	○	○	○
坂戸地区衛生組合	283-3561	○	○	○	●	●	●	●	●	○	○	○
広域浄苑組合越生斎場	292-5955	○	●	○	○	○	●	●	●	○	○	○
ひまわり子ども室	292-3223	●	●	●	●	●	●	●	●	●	●	●

火葬の予約は年中無休です。受付：午前8時30分～午後5時 ○通常営業 ●休業

役場の年末年始の業務

出生・婚姻・死亡などの戸籍の届出は、年末年始でも日直で取り扱っています。

☎総務課 庶務担当 ☎内線212

環境保全組合の年末年始の業務

○ごみの搬入受付について

年末の最終受付は、29日(金)(午前8時30分～午前11時45分、午後1時～午後4時30分)まで
※施設内では、収集車を優先します。
※資源になる紙、布は搬入できません。

○ごみ、資源の収集

12月は地区ごとに臨時収集日を設けています。お手持ちのごみ・資源収集カレンダーをご確認ください。

年末は収集ルートを変更する場合があります。必ず朝8時30分までにごみを出してください。収集後に出されたごみの再収集はしません。

○粗大ごみは別収集の電話受付

年末は12月28日(木)まで。申し込みが集中するため、早めにご予約ください。

◆ごみや資源からのぼや急増中◆ ～是非ともルールを守ってください～

- ・充電式電池等は「販売店の回収箱」へ入れてください。
- ・乾電池は、燃やせないごみと分別して有害ごみと表示して白色半透明袋に入れて出してください。
- ・スプレー缶(カセットボンベ等)は、必ず中身を使い切り、穴をあけて「びん・かんの収集日」に出してください。

最近、川角リサイクルプラザの施設内で、ぼやや発煙が相次いでいます。

ぼやが発生すると消火や安全確認のための作業が必要となり、安定した処理に支障が出てまいります。

施設を安定して稼働させるには、住民の皆さん一人ひとりのご協力が必要です。引き続きごみの分別にご協力くださるようお願いいたします。

☎埼玉西部クリーンセンター(可燃)

☎298-1600

☎川角リサイクルプラザ(不燃・資源)

☎294-4115

町長室から

越生町長
新井 康之



成瀬の町道1-7号線改良事業完成

町道1-7号線改良事業区間は比丘尼橋から旧県道交差点までの区間です。この事業は、平成11年度から13年度に比丘尼橋から越生中学校入り口までを、平成14年度から17年度に越生中学校入り口から成瀬火の見交差点まで行いましたが、その東側部分は道幅4m程度の狭い状態が続いていました。この道路は小学校・中学校の通学路であり、また消防の緊急自動車が行き交う重要な道路です。しかし依然として道幅が狭く危険な状態であり、また一般車のすれ違いも困難でした。

この問題解決のため、私は議員時代に、この道路改良事業をするように議会で提案しました。当時の新井雄啓町長がそれを受けて、平成30年度に工事に着手され大部分を完成させました。私がその後を完成させ、10月23日成瀬区の集会所で完成式典を行ったところです。道路の幅員は11mで、この内、車道は7.5m、歩道は3.5mです。この道路が完成できましたのも地権者の皆さま、関係者の皆さまのご協力の賜物です。心から感謝申し上げます。

個人住民税収入未済額圧縮 県知事から表彰受ける

11月13日に「令和5年度個人住民税市町村表彰式」がさいたま市の知事公館で行われました。越生町は、個人住民税の収入未済額を17%圧縮できました。このため収入未済額圧縮率部門で、県の全町村中1位になり大野県知事から表彰されました。

税収は町の自主財源の根幹です。納税率を高水準で維持できているのは、町民の皆さまの納税意識の高さによるものです。改めて感謝申し上げます。

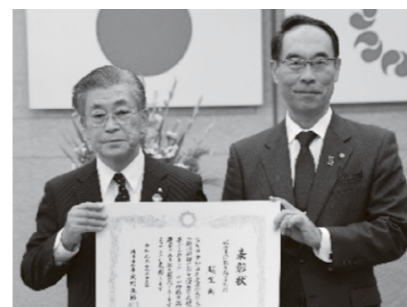

▲県知事から表彰を受けたときの様子

全国町村長大会に出席

全国町村長大会が、11月15日東京のNHKホールで開かれ出席しました。この大会は、地方自治に関する国の施策ならびに当面する諸課題等について、町村長の総意を結集して決議、要望を決定し、大会終了後は目的達成のために実行運動を行うものです。

今回は「少子化対策を推進し、こども・子育て政策を強化すること」など17の決議・「全国的な防災・減災対策、国土強靱化の推進に関する緊急決議」・3項目の特別決議をし、35の要望を決定しました。



▲全国町村長大会に出席

梅園神社の獅子舞は白刃、 越生の獅子の舞い納めは東山神社

梅園神社の獅子舞が10月21日、22日に行われました。庭(演目)は五庭ありますが、最も迫力があるのは「白刃」です。この白刃は、大獅子と中獅子(ちゅうしし)が口に太刀をくわえて互いに切りあう喧嘩をし、迫力があります。その後雌獅子(めしし)が仲裁に入り、太刀を取り上げて自分の髪の毛を切るというものです。争いの愚かさを諭されます。

また、東山神社の獅子舞も五庭あります。この獅子舞の由来は、室町時代に多門寺の住職が、秩父地方から習得したと伝えられ大変古い歴史があります。今年は11月25日と26日に行われて越生の獅子の舞い納めになりました。



▲東山神社の獅子舞(2019年撮影)

計画(素案)についてご意見を募集します

町では現在、下記の計画策定に向け準備を進めています。
このたび、素案がまとまりましたので、町民のみなさんからのご意見を募集します。

- ①「地域福祉計画(令和6年度～令和10年度)」
- ②「第8期越生町障がい者計画、第7期越生町障がい福祉計画及び第3期障がい児福祉計画(令和6年度～令和8年度)」
- ③「第9期越生町高齢者保健福祉計画及び介護保険事業計画(令和6年度～令和8年度)」

意見提出期間

令和5年12月27日(水)から令和6年1月26日(金)まで

閲覧場所及び時間

健康福祉課窓口

平日:午前8時30分～午後5時

土曜日:午前8時30分～正午

※12月29日から1月3日は閉庁しております。

※町ホームページでも閲覧できます。

意見提出方法

健康福祉課窓口にある意見記入用紙(町ホームページからもダウンロードできます)に必要事項を記入のうえ、提出期間内に持参または郵送してください。

Eメールによる提出も可能です。

意見提出先

〒350-0494(住所不要)越生町役場 健康福祉課

fukushi@town.ogose.saitama.jp

問い合わせ

①②健康福祉課 福祉担当 内線112

③健康福祉課 高齢者介護担当 内線115

令和6年越生梅林梅まつりのアルバイトを募集

梅まつりでの入園料の徴収や駐車場における車の誘導などの業務をしていただける方を募集します。

- ◆募集人数 駐車場料金所係 20人程度
入園料金所係 15人程度
- ◆年齢 高校生から75歳くらいまで
- ◆勤務期間 令和6年2月11日(日)～3月17日(日)
※週3日(土・日・祝日含む)以上勤務できる方。勤務日と勤務時間は応相談。
- ◆勤務内容 ①駐車場料金所係
・駐車場の案内および誘導、ミニSL運行補助など
②入園料金所係
・入園料の徴収・売店での販売業務など
- ◆勤務時間 平日 8:15～16:00 7時間45分(昼食時間も勤務時間を含む)
土日祝日 8:00～16:00 8時間(昼食時間も勤務時間を含む)
- ◆賃金 平日:時給 1,030円(経験者:1,050円)
土日祝日:時給 1,130円(経験者:1,150円)
- ◆その他
・交通費は支給しません。
・勤務日及び勤務時間は、天候・開花状況等により、変更する場合があります。
・給料は、2月勤務分を3月中旬頃に、3月勤務分を4月中旬頃に支給します。

応募方法 越生駅西口の観光協会事務局にある所定の履歴書または越生町観光協会ホームページからダウンロードした履歴書に必要事項を記入し、顔写真を貼って、令和5年12月27日(水)までに観光協会事務局にご提出ください。

選考 書類審査のうえ決定し、結果は令和6年1月中旬に応募者全員に通知します。

説明会 令和6年1月下旬頃に勤務内容等についての説明会を実施します。

〒049-292-1451 越生町観光協会事務局

☎049-292-1451

【国民年金についてのお知らせ】

20歳になってから概ね2週間以内に基礎年金番号通知書のほか、国民年金加入のお知らせや年金保険料の納付書などが日本年金機構より送付されます(厚生年金等に加入している方、厚生年金加入者に扶養されている配偶者[第3号被保険者]を除く)。基礎年金番号通知書は、就職の際に就職先から提出を求められる場合もありますので、大切に保管しましょう。

※経済的に年金保険料の納付が困難な場合、学生納付特例制度や免除・納付猶予制度がございますので、申請してください。(上記の申請をせずに保険料を納め忘れると未納扱いとなり、将来受給できる年金額が減額される可能性があります。)

※学生納付特例制度は審査に3か月程度かかるため、申請されても納付書は必ず発送されます。

※20歳になってから2週間以上経過しても国民年金加入のお知らせ等が届かない場合、国民年金加入の手続きが必要なため、町民課窓口へお越しください。

越生町年金事務所

☎242-2657

越生町民課 国保年金担当

☎292-3121 内線121

広告

OGOSE オーパークおごせ
BIO-RESORT HOTEL & SPA **お得なクーポン券** 有効期限 2023年12月29日(金)
☎049-292-7889 (株)温泉道場

お得な回数券販売開始します!

〈平日利用|越生町毛呂山町民限定回数券〉

- ・料金:5,000円(税込)
- ・11枚綴り
- ・購入ルール:住民だとわかる身分証を提示した上で購入可能
- ・利用ルール:平日の入館に利用可能
スタッフに手渡しのみで入館可能

大人通常入館料 税込 **330円OFF**
(例)土日祝880円▶550円

※入館時にご提示ください
※夜割には使用できません
※1枚で大人2名様利用可能
※他のクーポン、割引などの併用不可 越生町

大人通常入館料 税込 **330円OFF**
(例)土日祝880円▶550円

※入館時にご提示ください
※夜割には使用できません
※1枚で大人2名様利用可能
※他のクーポン、割引などの併用不可 越生町

定期的に水道メーターを確認しましょう

- ・水道を使っていない状態で、水道メーターの文字盤（写真参照）にあるパイロット（銀色の円盤）が回転していれば漏水の可能性がありますので、その際は町の指定水道工事店に修理を依頼してください。（修理費用はお客様負担となります。）
- ・漏水の早期発見のため定期的にメーターのパイロットや指針の確認をお願いします。

「水抜きバルブ」による水道管の水抜きが効果的です

- ・家を留守にする場合や寒さが厳しい夜の就寝前などには、水抜きバルブを操作して水道管内の水を抜くようにしましょう。
- ・水抜きをした後は、必ず水道メーターのパイロットを確認してください。水抜きバルブの故障により、操作すると漏水する場合があります。

メーターボックス内も保温しましょう。

- ・メーターボックス内は空洞になっていて、水道管がむき出しの状態になっています。ボックス内のメーターや水道管を緩衝材などで巻いて保護しましょう。発泡スチロールや布切れなどをビニール袋に詰めたものでも代用できます。
- ・ボックス内に水が入らないようにしっかりと蓋を閉めてください。

漏水により水道料金が高額になった場合には

お客さまが適正な管理をしても発見することが困難な地下漏水につきましても、料金の一部を減免する制度があります。

ただし、減免を受けるためには、漏水箇所の修理を町の指定水道工事店が行うことなどの条件があります。詳しくは水道課までお問合せください。

☎水道課 庶務担当
☎292-3002



水道管の冬支度をしましょう

冬を迎え気温が氷点下になると水道管が凍結することがあります。夜間や長期間留守にする場合は、特に注意が必要です。早めの点検をお願いします。

水道管の凍結を防ぐには

水道管の露出部分には、凍結防止のための保温材などで直接外気に触れないように保護しましょう。

- ・保温材に破れや損傷がないか確認します。もし損傷箇所等があれば、そこから凍結する危険度が高くなりますので、必ず補修を行ってください。
- ・凍結防止用ヒーターが巻かれている場合は、寒くなる前にコンセントがしっかりと差し込まれているか確認してください。
- ・屋外の蛇口や立ち上がり管は、積雪や落雪での破損を防ぐため、囲いなどの防護をしてください。



水道管が凍結して水が出ない時は

水道管や蛇口などの凍結している部分にタオルや布をかぶせ、ぬるま湯をゆっくりかけて徐々に解かしましょう。

※熱湯はかけないでください。破裂、ひび割れの原因になります。

もしも水道管が破裂してしまったら、水抜きバルブを閉めて水を止め、町の指定水道工事店に修理を依頼してください。

給水装置の修理を依頼するときは、次の点にご注意ください

- ・知り合いの水道工事店があるときは、「越生町の指定水道工事店」かどうかをご確認ください。（指定を受けていない事業者は、町内では水道管などの工事はできません。）
- ・工事の内容や費用について、十分な説明を受けてください。

※町の指定水道工事店がどうか分からないときは、水道課へお問合せください。

※私有地に設置された給水装置は、設置者にその管理責任があるため、修理費用は設置者の負担となります。

※地上部分での凍結に起因する漏水は、原則として漏水減免の対象にはなりません。

有料広告を利用しませんか

広報おごせ

1 枠（この記事の半分の大きさ）

5,000円

2 枠（この記事と同じ大きさ）

7,000円



問い合わせ

総務課 地域支援・防災安全担当 ☎内線 217

越生町ホームページ

1 枠月額 8,000円

縦60ピクセル、横150ピクセル
10KB以内、GIF形式



公式SNSフォローお願いします👍

越生町の最新情報をいち早くお届けします。ぜひご登録ください。



LINE
QRコードを読み取り
お友達追加をお願いします。



X
QRコードを読み取り
フォローをお願いします。



Instagram
QRコードを読み取り
フォローをお願いします。

越生町で起業する方を応援します。

越生町起業者応援事業補助金

町内で起業する中小企業者（起業してから6か月未満含む）を対象に、起業するために必要となる費用の一部を補助します。

【補助対象者】

- ・町内で起業し6か月を経過していない方、または、当該年度中に起業する方
- ・越生町商工会の会員である方
- ・町税等に滞納がない方 など

【補助対象経費】

区分	内容
設備費	事業所等の運営に係る設備等の導入費用
備品購入費	事業実施に必要な備品の購入費用（消耗品を除く。）
広告宣伝費	広告、チラシ等の製作及び配布に要する費用
登記費	商号登記や法人設立登記に要する費用
改修費	事務所、店舗、工場等の改修に要する費用

※他制度の補助等を受けておらず、経費の総額が10万円以上であること

【補助金額】

対象経費の1/2 上限50万円(1,000円未満切捨て)
※1事業者1回限り

【申請方法】

補助金交付請求書に、下記の書類を添えて申請してください。

- ・対象経費の見積書
 - ・起業したことが分かる書類（例：営業届出済証明書、登記事項証明書）
 - ・営業許可証（必要な場合のみ）
 - ・越生町商工会の会員であることが分かる書類
 - ・その他、補助対象の内容が分かる写真や図面等の資料
- <注意事項>
- ・申請時点で契約や支払、納品等を行っていないこと
 - ・当該年度内に完了する取り組みであること

【令和5年度の特例】

令和5年4月1日以降に起業し、申請時点で6か月を経過している方も対象とします。既に着手している補助対象経費も対象となる場合があります。事前にご相談ください。

園産業観光課 観光商工担当
☎内線147



詳しくは、ホームページをご参照ください。越生町ホームページ

防災無線 が聞こえなかった…そんな時には

防災行政無線テレホンサービス

①聞こえない…



②電話しよう



③聞こえた!



メール配信サービスもあります 

越生町メール配信サービス

登録は…
ogose@entry.mail-dpt.jp

に空メールを送るだけ!



TEL 0800-800-8099 (無料)

好評につき大腸がん検診の追加検診を実施します

今年度の大腸がん検診はお済みですか? 大腸がんは、部位別がん死亡数で女性の第1位、男性の第2位となっています。しかし、早期発見・治療で95%以上の方が治るとされています。大腸がん検診は、便潜血検査といって採便棒で便の表面に血液が付着していないかを調べる検査で痛みも食事制限もありません。

早期の大腸がんでは自覚症状がほとんどありません。40歳になったら毎年大腸がん検診を受診しましょう。

1. 検体提出日

月日：令和5年12月21日(木)22日(金)
時間：8時30分から12時
場所：越生町保健センター

2. 申込み

保健センターへお電話でお申込みください。検診をお申込みいただいた方へ、検診票と検体キットをお送りします。

園越生町保健センター

☎292-5505



安全・安心情報、町からのお知らせを配信 越生町メール配信サービス

登録方法 メールアドレス (☒ogose@entry.mail-dpt.jp) を入力、または次のQRコードから読み取り、空メールを送信してください。メールが返信されますので、画面表示に従い、ご登録ください。



登録方法が分からない方は、役場総務課または梅園コミュニティ館までお越しください。

園総務課 地域支援・防災安全担当 ☎内線217

第17回ゆずフェアを開催します!

主催 JA いるま野越生支店柚子部会・越生町

日時 12月10日(日)9:30~15:00
※雨天決行

場所 うめその梅の駅
(越生自然休養村センター)

駐車場 梅園小学校グラウンド
※雨天の場合は越生梅林駐車場
(会場まで無料送迎あり)

- 内容
- ①越生ゆずの販売
 - ②地場産新鮮野菜の販売
 - ③模擬店の出店 ※詳細は、町のホームページに掲載いたします
 - ④女性農家さんによる「ゆず料理講習会」の開催(有料)
 - ⑤来場者先着100名様に越生特産物加工研究所の「ゆず之介」を1本プレゼント

園産業観光課 農林担当

☎内線143



預かり保育・補助教諭募集(急募!)

- * 明るく元気な方。降園後の預かり保育補助
- * 詳細は下記までお問い合わせください。

越生みどり幼稚園
☎292-2106



広告

生活環境に関する補助制度をご活用ください

●合併処理浄化槽設置費補助金

内容 単独処理浄化槽または汲み取り便槽から、合併処理浄化槽に入れ替える方への補助金
 対象 公共下水道認可区域と農業集落排水処理区域を除く町内全域で、一般家庭住宅に補助指針に適合の合併処理浄化槽を設置する方
 補助金額 (上限)

種別	人槽区分	設置費	処分費	配管費
転換 (入れ替え)	5人槽	41万2千円	9万円	15万円
	7人槽	49万4千円		
	10人槽	62万8千円		

その他 ○工事着工前に申請してください。
 ○設置後は浄化槽法に基づく法定検査を受検してください。

●合併処理浄化槽維持管理費補助金

浄化槽を正しく使いましょう
 浄化槽の機能を十分に発揮させるため、保守点検と清掃を行い、法定検査を受けましょう。

内容 合併処理浄化槽を適正に維持管理している方への補助金
 対象 公共下水道認可区域と農業集落排水処理区域を除く町内全域で、一般家庭住宅に設置された合併処理浄化槽(10人槽以下)を適正に維持管理している方
 対象経費 保守点検費用と法定検査手数料を合計した金額(町に申請する日の前日から過去1年間のもの)
 補助金額 対象経費の2分の1の額で、上限1万円(千円未満切り捨て)
 その他 毎年申請が可能です。

●家庭用生ごみ処理機器購入費補助金

内容 家庭用生ごみ処理機器を購入する方への補助金
 対象 購入した処理機器を常に良好な状態で維持管理できる方
 対象機器 ①生ごみ処理機(生ごみを電動・手動でかくはんまたは加熱し、減量または堆肥化させる処理機)
 ②生ごみ処理容器(生ごみを一定期間堆積することにより堆肥化させ、自家処理させる容器)
 補助金額 ①本体購入費の2分の1以内で上限2万円(1世帯1基まで)
 ②1基につき2千円以内(1世帯2基まで)
 その他 過去に補助金を受けた年度から6年を経過し、新たに購入した場合、再度申請できます。

●集団資源回収事業報償金

内容 再利用できる資源を回収する団体への報償金
 対象 自治会や子ども会など、町内在住の方で組織された営利を目的としない団体(事前登録が必要)
 金額 紙類・金属類: 1kgにつき7円
 ※いずれの補助金も予算に限りがありますので、お早めに相談してください。

☎まちづくり整備課 環境管理担当 ☎内線157

不動産の相続登記はお済みですか

不動産をお持ちの方が亡くなられた場合、相続登記を行わないと、「売却等による不動産取引の際に相続人全員の同意が必要となるため、取引に時間を要する」「相続人が亡くなった場合、子や孫をはじめ相続人の数が増えて権利関係が複雑になり手続きがますます難しくなる」等の問題が生じる可能性があります。

また、「所有者不明土地」の発生を防ぐための法律が成立し、不動産(土地・建物)の相続を知ってから3年以内に相続登記を行うことが令和6年4月1日から義務化されます。相続登記は法務局(坂戸出張所)で速やかに行ってください。

○相続人代表者兼現所有者指定届

年内に相続登記が完了しない場合は、相続登記が完了するまでの間、固定資産税の納税通知書等を代表して受け取る方を決めていただく必要がありますので、「相続人代表者兼現所有者指定届」の提出をお願いします。

注意

- ①相続人代表者兼現所有者指定届に記載された相続人が納税義務者となるのは、令和6年1月1日(賦課期日)までに相続登記が完了しない場合です。
- ②法定相続人全員の氏名の自署または記名押印が必要です。
- ③資産を分割して代表者を指定することはできません。
- ④相続人代表者兼現所有者指定届は固定資産税の納税通知書等を代表して受け取る方を決めるもので、相続登記(法務局)や相続税等(税務署)の手続きとは関係ありません。

☎税務課 課税担当

☎内線134

河川の異常水質事故防止にご協力を

河川や水路に油や薬品などが流れることで、魚が死んだり、水道水や農業用水の取水に多大な影響を及ぼします。

年末の大掃除などの際に、不要な塗料や油、農薬などの取り扱いには十分にご注意いただき、決して河川や水路、側溝に流さないようお願いいたします。

事故対応の費用は、事故原因者の負担となります。

もし、異常水質事故を見つけた場合には、速やかに埼玉県東松山環境管理事務所又は越生町役場までご連絡ください。

☎埼玉県東松山環境管理事務所 大気水質担当

☎0493-23-4050

☎越生町役場まちづくり整備課 環境管理担当

☎内線157

越生町宮樹木葬墓苑「五大尊花木墓苑」現地見学会を開催します

越生町宮樹木葬墓苑「五大尊花木墓苑」は、墓石を設けず、つつじ1本ごとの区画に遺骨を埋蔵し、できる限り自然なままで土に還る「自然葬」という新しい供養の形を実現した墓苑となっております。700区画のうち、現在は、約500区画の申込みをいただいている状況です。

下記のとおり現地見学会を行いますので、お墓をご検討されている方は、是非ご参加ください。

1. 日時 令和5年 12月17日(日)
 令和6年 1月21日(日)
 2月18日(日)
 午前10時~午後3時

2. 場所 越生町宮樹木葬墓苑「五大尊花木墓苑」(埼玉県入間郡越生町大字黒岩336番地)

※直接現地にお越しください。(専用駐車場有)

※申込不要、参加費無料、荒天時中止。

☎越生町役場 まちづくり整備課 環境管理担当

☎049-292-3121 内線156・157

★参加された先着30名様に越生の梅干しをプレゼント!是非、ご参加ください。

知っていますか 4つのしるし

ヘルプマーク

「配慮をお願いします」を伝えるマーク

ヘルプマークは、外見では健康に見えていても、義足や人工関節を使用している、内部障がい※がある、妊娠初期であるなど、援助や配慮が必要な方に配布しています。ヘルプマークを付けている方を見かけたら、優先席の利用、駅などでの声かけ、災害時の避難の支援などの配慮をお願いします。

※心臓機能障害、肝機能障害、呼吸器機能障害などの体の内部の障がい
●配布場所：健康福祉課福祉担当（配布時に簡単な聞き取りがあります）



ヘルプカード

「あなたの支援が必要です」を伝えるカード

ヘルプカードは、緊急連絡先や障がいの内容、必要とする支援などを記載することができるカードで、障がいのある方や高齢者などが、災害時や日常生活の中で困ったときに、必要な支援や適切な医療などが受けられやすくするためのものです。

カードに記入し、常に携帯することで、緊急時に必要となる情報をあらかじめ備え持つことができ、障がいのある方や家族、支援者の不安を和らげることができます。

また、このカードが広く普及することで、障がいへの理解を広めることができます。
●配布場所：健康福祉課福祉担当（町ホームページからもダウンロードできます）

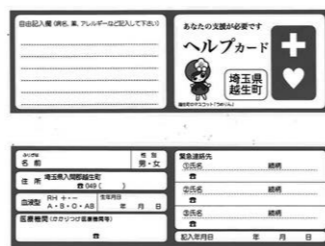

ハート・プラスマーク

「身体内部に障がいを持っています」を伝えるカード

身体内部に障がいがある方は外見からわかりにくいいため、様々な誤解を受けることがあります。内部障がいがある方の中には、電車などの優先席に座りたい、近辺での携帯電話使用を控えてほしい、車を障がい者用駐車スペースに止めたいといったことを希望していることがあります。このマークを着用されている方を見かけた場合には、内部障がいへの配慮についてご理解、ご協力をお願いいたします。

●配布場所：健康福祉課福祉担当



介護マーク

「介護中です」を伝えるマーク

認知症などの方の介護は、他の人から見ると介護をしていることが分かりにくいいため、誤解や偏見を持たれることがあります。

「介護マーク」は、介護中であることをお知らせするマークです。外出先などでこのマークを見かけたら温かく見守ってください。

首からかけられるカードタイプを圖で配布しています。

こんなときにご利用ください

- ・介護していることを周囲にさりげなく知ってもらいたいとき
- ・駅やサービスエリアなどのトイレで付き添うとき
- ・男性介護者が女性用下着を購入するとき など

障がいのある方を介護する方も「介護マーク」をご活用ください。



「介護マーク」

圖健康福祉課 高齢者介護担当 ☎内線 116 圖地域包括支援センター ☎内線 553

12月3日～9日は「障害者週間」です

障がい者への理解を深めるとともに、障がい者が今まで以上に社会、経済、文化、その他あらゆる分野の活動に積極的に参加する意欲を高めることを目的としています。

町では障がいのある人もない人も地域の中で支え合い、共に生きるまちづくりを目指しています。

圖健康福祉課福祉担当 ☎内線 112・113

第3回障がい者アート展inおごせを開催します

「障がい者アート展 in おごせ」は、障がいのある方が芸術活動への参加を通じて、生活を豊かにするとともに、町民の障がいへの理解を深め、障がいのある方の自立と社会参加の促進に寄与することを目的に実施しています。

埼玉県内に在住、在勤の障がいのある方からご応募いただいた作品を展示しており、今年で3回目の開催となります。創意工夫をこらした作品をぜひご覧ください。

日時 12月8日（金）～12月12日（火）
午前9時～午後4時（12日（火）は正午まで）
会場 里の駅・おごせ【観光センター】
越生町越生741-2



▲第2回障がい者アート展の様子

作品の制作風景を取材しました

越生町内の「第2 おごせ福祉作業所」では、町内外から15名の利用者が通所しています。

作業所では、午前には内職等の軽作業を行い、午後は創作活動や運動などを行い、リラックスした時間を過ごしています。

創作活動では、絵を描いたり、はり絵を作ったりするなど、利用者一人ひとりが自分のペースで作業を行っています。

利用者の一人高木裕也さんは、取材時、絵の額作りをしており、色紙をいろんな形に切り取るなど、とても器用に作業を行っていました。作業中はとても楽しんでいる様子がうかがえ、終始笑顔で取り組まれていました。

「第3回障がい者アート展 in おごせ」では、高木さんの作品の他、たくさんの作品を展示予定です。

完成した作品を観にぜひアート展にお越しください。



▲絵の額を作成する高木さん

高木さんの第2 おごせ福祉作業所での一日

- 10:00 福祉作業所に通所～朝礼
- 10:20 軽作業（内職等）
- 11:15 休憩
- 11:40 軽作業（内職等）
- 12:30 昼休み
- 14:00 ～創作活動等～
- 15:30 帰宅



▲完成した作品、題名は「ぶどう狩りで雨が降ってきた」

埼玉県思いやり駐車場制度(パーキング・パーミット制度)

○制度の概要

障がいのある方や要介護状態の方、妊産婦の方など、歩行が困難と認められる方に「利用証」を交付し、公共施設や商業施設などに設置されている「車椅子利用者駐車区画」及び「優先駐車区画」の適正利用を推進する制度です。

利用証 (3種類)

(駐車時にルームミラーに掲示)



車椅子利用者用
その他障害者、要介護者等用
妊産婦、けが人用

利用できる駐車区画

(イメージ)



○利用証の交付対象者

区分	申請に必要な書類等	有効期間
身体障がい者、知的障がい者、精神障がい者で交付基準※に該当する方	身体障害者手帳、療育手帳、精神障害者保健福祉手帳のいずれか	対象者としての基準に該当しなくなるまで
難病患者	特定疾患医療受給者証、指定難病医療受給者証、小児慢性特定疾病医療受給者証のいずれか	
高齢者等(要介護1以上の方)	介護保険被保険者証	
その他車椅子の常時使用が必要と認められる方	医師の診断書もしくは意見書または公的機関の証明書等、身分証明書(運転免許証、マイナンバーカード等)	
けが人等		診断書等で必要と認められる期間(原則1年以内)
妊産婦(出産後は乳児と同伴の場合に限る)	母子健康手帳	妊娠7か月から産後1年まで

※交付基準の詳細は、県ホームページで確認できます。

○申請方法

申請書(健康福祉課窓口、県ホームページから入手)に必要な書類を添えて、健康福祉課窓口(埼玉県電子申請システムからも申請可)

※ご家族などが代理で申請する場合は、代理人の本人確認書類が必要です。

健康福祉課 福祉担当 ☎内線112・113

お知らせ



令和5・6年度西入間広域消防組合入札参加資格審査追加の受付

受付期間 令和6年2月1日(休)～15日(休)(土・日曜日、祝日は除く)
午前9時～11時30分、午後1時～4時

業種 業種の分類は建設、業務、物品その他の3種類

※申請書類は、業種別に「建設工事(ブルー)、設計・調査・測量(イエロー)、物品・その他(グリーン)」と指定された色のA4ファイルにとして提出してください。

申請方法 持参または、郵送(受付期間内必着厳守)申請書類 総務課企画財政担当窓口で配布、または西入間広域消防組合ホームページ
提出先・問合せ 西入間広域消防組合総務課企画財政担当

川越税務署から説明会のお知らせ

	開催日時	会場	内容
青色申告決算説明会(事業所得)	12月6日(水)	午前9時30分～11時30分 川越税務署(4階会議室)	・青色申告決算(事業所得) ・インボイス制度ほか
	12月11日(月)	午前9時30分～11時30分 川越市南公民館(ウエスト川越1階)	
	12月14日(木)	午後1時30分～3時30分 坂戸市文化会館	
	12月18日(月)	午後1時30分～3時30分 キラリ☆ふじみ(富士見市民文化会館)	
青色申告決算説明会(不動産所得)	12月6日(水)	午後1時30分～3時30分 川越税務署(4階会議室)	・青色申告決算(不動産所得) ・インボイス制度ほか
	12月11日(月)	午後1時30分～3時30分 川越市南公民館(ウエスト川越1階)	
白色申告決算説明会(事業所得)	12月7日(木)	午後1時30分～3時30分 川越税務署(4階会議室)	・白色申告決算(事業所得) ・インボイス制度ほか
白色申告決算説明会(不動産所得)	12月15日(金)	午前9時30分～11時30分 川越市南公民館(ウエスト川越1階)	・白色申告決算(不動産所得) ・インボイス制度ほか
消費税説明会	12月7日(木)	午前9時30分～11時30分 川越税務署(4階会議室)	一般・簡易課税

※駐車場に限りがあるため、公共交通機関をご利用ください。
※各会場の収容人数に上限があるため、入場をお断りする場合があります。
※開催会場(税務署以外)への直接のお問い合わせはご遠慮ください。

川越税務署 個人課税第一部門 ☎235-9411
*自動音声案内で「2」をお選びください

①しっかりと手洗い 調理前、食事前、トイレ後などに石鹸をよく泡立

②便やおう吐物の適切な処理 使い捨ての手袋やマスクを着用し、ペーパータオルなどでふき

埼玉県統計協会では、毎年、埼玉県民手帳を発行しています。この手帳には埼

ノロウイルスによる食中毒や感染症に注意

③調理器具の洗浄と消毒 消毒は熱湯又は塩素系消毒剤を使用。

埼玉県民手帳の販売について

295-0147
内線214
http://www.119nishiiruma.jp/

④「2度洗い」が効果的。温度は85℃以上で90秒間以上加熱。

パータオルなどでふき取った後に塩素系消毒剤で消毒。
岡坂戸保健所 ☎049-283-7815

広告

廃車引取り無料!!
事故車・不動車でも買取り出来る場合もあります!

(G.K) ガレージ KANAMORI
新車/中古車販売 車検 板金 修理 保険

車のことなら何でも
お気軽にお問い合わせ下さい!!
毛呂山町毛呂本郷1364-1
TEL 049-294-5744
携帯電話 090-1690-7744

車買取り出張査定にお伺いします!!

ガラス修理
断熱・防音・ガラス・サッシ
創業48年の実績と信頼

石井ガラス工業 (駅徒歩3分)
TEL:292-4451 越生 992-2

玉泉閣係機関と県内の市役所・町村役場の所在地・電話番号などのほか、各種統計数値や生活便利情報が掲載されています。今年も令和6年版を販売します。
販売期間 12月15日(金)まで
(土・日曜日・祝日を除く)
販売場所 企画財政課
規格 縦14cm×横9cm
色 ネイビーまたはコバト
ンラベンダー
価格 600円(税込)
※在庫が無くなり次第販売終了となります



企画財政課 企画担当
☎内線223

コットンバッグ配布中

健康長寿めぐりリーフレットのスタンプリーフリー達成者を対象にコットンバッグの配布を開始しました。

スタンプリーフリーを達成された方はリーフレットをお持ちの上、保健センターまでお越しください。(引き換えは1人1回です)
☎保健センター
292-5505



▲コットンバッグ

募集

自衛官募集

募集種目 自衛官候補生
応募資格 18歳以上33歳未満の者(32歳の者は、採用予定月の末日現在、33歳に達していない者)
受付期間 年間を通じて行っています。
試験期日 受付時にお知らせします。

相談



障がい者無料相談

「知的障がいにつけこまれて、お金をだましとられた」、「病院や施設の手続きのため、成年後見制度を利用したい」、「支援をしている障がい者が、相続のことで困っている」こんな悩みがありますか?
弁護士が、電話やファックスで無料でご相談に応じます。

日時 12月8日(金) 午前10時〜午後4時
対象 障がいのある方、そのご家族や福祉関係など
相談専用電話番号
☎048-8666-7590
☎048-8666-7593



☎048-710-5666
岡崎玉弁護士会法律相談センター

ウエスタ川越における司法書士無料法律相談

日時 12月7日(木)、14日(木)、21日(木) 午後1時30分〜4時30分
会場 ウエスタ川越
相談方法 面談相談(1組1時間)要予約
予約方法 総合相談センター ☎048-838-7472に電話予約
相談内容 相続、遺言、登記、債務整理、成年後見、不動産の名義変更など
相談料 無料
岡崎玉司法書士会事務局
☎048-863-7861

司法書士による「年末困りごと相談会」

日時 12月16日(土) 午前10時〜午後4時
相談方法 ☎0120-121218(当日のみ通話可)
相談例 失業等で生活が困窮している、債務整理や生活保護制度等の利用可

町営住宅の入居者を募集しています

住宅名	上野第2住宅	上野第1住宅
所在地	越生町大字上野1115番地	
募集部屋	304号室	301・303・401・402・403号室
間取り	和室2(6畳・6畳)、板の間(約3畳)、台所(約4畳)	
家賃	12,900円〜25,500円	

☎0429234691
防衛省自衛隊入間地域事務所



消防士を募集します

業種 消防職
採用予定人数 若干名
試験期日 令和6年1月14日(日)
応募資格 ①学歴 大学、短期大学(同等の学歴を含む)又は高等学校を卒業もしくは令和6年3月31日までに卒業見込みの年齢 平成10年4月1日から平成18年4月1日までに生まれた人
②民間企業、公務員等の社会人経験者 条件等はホームページ職員採用案内をご確認ください
採用時期 令和6年4月1日
申込期日 12月18日(月)から12月20日(水)まで
午前9時から正午、午後1時から5時まで
申込場所 西入間広域消防組合総務課
※申込書等の配布については、12月1日(金)よりホームページからダウンロードできます。
☎295-0147
西入間広域消防組合総務課総務担当

イベント



令和6年消防団出初式

日時 令和6年1月7日(日) 午前9時〜11時30分
会場 越生町中央公民館駐車場
駐車場 越生小学校北側駐車場
内容 消防車搭乗体験、豊水体験、模擬店(豚汁、焼きそばの無料配布)等
※雨天の場合、越生町中央公民館体育館において、式典のみ実施

☎049-295-0154
本部 警防課
西入間広域消防組合消防

保健



乳幼児健康診査

○前・後期乳児健康診査
日時 12月14日(木) 午後1時20分〜1時50分
対象 前期・令和5年7月〜8月に生まれた乳児
後期・令和5年1月〜2月に生まれた乳児
日時 12月5日(火) 午後1時20分〜1時50分
対象 令和4年2月〜5月に生まれた幼児
○3歳児健康診査
日時 12月7日(木) 午後1時20分〜1時50分
対象 令和2年5月〜8月に生まれた幼児

☎292-5505
岡崎玉保健センター



越生町の広報紙をスマホアプリで
広報おごせ配信中
行政情報アプリ「マチイロ」で広報おごせの配信を始めました。越生町からのお知らせをアプリを通じてスマートフォンやタブレットにてお届けします。ぜひご利用ください。
☎内線217
岡崎玉総務課 地域支援・防災安全担当

鳩山第一クリニック
糖尿病内科 内科
糖尿病内科を開設致しました。
(金曜・土曜の午前中)
お気軽にご相談下さい。
住所:比企郡鳩山町松ヶ丘3-7-2(鳩山ニュータウン内)
☎049-296-6800 鳩山第一クリニック

越 生消防団第3分団が表彰されました

おめでとうございます
越生消防団第3分団が無火災竿頭授与を受賞しました。これは分団として担当する地域の世帯数が500世帯以上で、無火災期間が5年以上の団に贈られるものです。



▲表彰された第3分団の皆さん

第30回越生町民バスケットボール大会

男子 優勝 ザムスト
準優勝 SUNS

女子 優勝 コスモス①
準優勝 コスモス②



▲ザムスト。SUNSのみなさん

1歳のお誕生日プレゼント (10月生まれ)



▲関口結虹ちゃん

成 瀬地内町道1-7号線道路改良事業の完成式典を開催しました

この改良事業は成瀬地内の比丘尼橋から旧県道交差点までの延長1.2kmの区間で、小中学校の通学路であるとともに、西入間広域消防組合越生分署の緊急車両が通行する重要な道路です。

完成式典では、関係する土地地権者及び近隣住民の方々のご支援ご協力を称え、道路の完成を報告するとともに、今後の安全と地域の発展を祈念し、感謝状の贈呈とテープカットを行いました。



▲地権者の方へ感謝状贈呈

▲完成した町道1-7号線

第41回越生町卓球大会

○男子シングルス
優勝 錦貴 蓮
準優勝 川村 宜憲
第3位 清水 達夫

○女子シングルス
優勝 北澤 和美
準優勝 五日市菜奈
第3位 荒井こずえ

○男子ダブルス
優勝 新井 拓巳・錦貴 蓮
準優勝 川村 宜憲・吉澤 哲夫
第3位 相原 健吾・清水 達夫

○女子ダブルス
優勝 北澤 和美・吉山 七彩
準優勝 荒井こずえ・品木日彩奏
第3位 荒幡 桃花・五日市菜奈



▲入賞されたみなさん



保健センター相談

健康づくり検診

当番医日程表

○あそぼう会
期日 ①12月8日(金)、②27日(水)
時間 午前10時30分～11時30分
場所 子育て支援センター
内容 ①クリスマス飾り作り、②お掃除ごっこ

○出前保育
日時 12月21日(木) 午前10時～正午
場所 梅園コミュニティ館
園子育て支援センターすくすく 292-5684

子育て相談
○育児相談(保健師)
日時 12月21日(木) 午後1時30分～3時
内容 身長・体重の計測、発達チェック、保健師相談など
※助産師も相談に応じます。
園子育て世代包括支援センター 292-5505

○健康相談(保健師)
日時 12月11日(月)、12月18日(月) 午前9時～正午
内容 こころとからだの健康相談、血圧測定、思春期保健相談

○生活習慣病相談(保健師)
日時 12月4日(月) 午前9時～正午
内容 高血圧や糖尿病など生活習慣病に関する健康相談

○栄養相談(管理栄養士)
日時 12月25日(月) 午前9時～午後11時(1人50分、要予約)
内容 4日間の食事記録表を用いた食生活などの相談

園保健センター 292-5505



○子宮頸がん健診
日時 12月20日(水)、午後0時30分～3時
対象 20歳以上の女性
内容 問診、内診、子宮頸部の細胞診
費用 700円
申込み 園へ電話申込み

○乳がん健診
日時 12月20日(水) 午後0時30分～3時
対象 40歳以上の女性
内容 問診、視触診、マンモグラフィ
費用 1,000円
申込み 園へ電話申込み
園保健センター 292-5505

○大腸がん検診
日時 12月21日(木)、22日(金) 午前8時30分～正午
対象 40歳以上の方
内容 問診・便潜血検査
費用 200円
申込み 園へ電話申込み
園保健センター 292-5505



期日	当番医
12月29日(金) 年末	くぼたまつりクリニック 277-7834
12月30日(土) 年末	長瀬クリニック 295-0708
12月31日(日) 年末	柴崎皮膚科医院 295-6628
1月1日(月) 元日	おつべ小児科・アレルギー科クリニック 295-5550
1月2日(火) 年始	街かどのクリニック 298-5357
1月3日(水) 年始	初野医院 294-7713
1月8日(月) 成人の日	華生メディカルクリニック 277-1119

時間 午前9時～正午
※埼玉医科大学病院では、時間外外来が夜間、休日・祝日を問わず救急患者を受け入れています。
園埼玉医科大学病院 276-1199

補聴器で健康寿命を延ばそう！

補聴器のプロ 認定技能者 在勤

イチカワ

坂戸市日の出町 9-20
☎281-0107
検索 イチカワ 補聴器



今年**は越生駅開業90周年**
昭和8年(1933)4月15日、国鉄八高線の八王子-越生間が開通し、越生駅が開業しました。町民待望のこの日、駅を会場に、開通祝賀会が沿線各町村連合祝賀協賛会の主催で開かれました。式典では鉄道建設局長、東京鉄

越生浪漫 No.178

越生駅開業90周年と記念行事・事業

八高線開通に沸く越生駅前(『ふるさとの想い出写真集』より)

▼報知新聞社機から投下された祝辞

八高線開通の盛事を祝する鳥の聲社飛行士早川村太郎として飛行機第六報知機と操縦し貴町の上空を訪問せしむるは、貴下を通じて全町の諸賢に對し深甚なる慶賀の意を表すもは余、皇朝名譽とも所なり。賀はくは貴下と貴町民諸賢との上へ限りなき景福盡くもなき敬茶。敬あはれ。昭和八年四月十五日。報知新聞社社長野間清治。越生町長鈴木和二郎殿。

投下しました。**越生のご当地ソング誕生**
八高線開通記念事業の一つに、越生を唄った新民謡、今で言えば「ご当地ソング」の制作があります。当時、北原白秋や西條八十とともに童謡界の三大詩人と謳われ、日本全国をまわり、多くの新民謡を手掛けていた野口雨情

道局長、埼玉県知事、埼玉県議会議長、八王子商工会議所会頭、八高線期成同盟会理事らが祝辞を述べ、空には報知新聞社と朝日新聞社の飛行機が相次いで飛来して、町長と町民宛ての祝賀文を

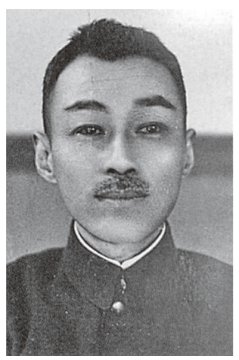

野口雨情、藤井清水 (Wikipediaより)

(1882~1945)に依頼しました。雨情は昭和8年の始めに越生を訪れ、旅館「越生館」に滞在し、「越生小唄」10章と「山吹の里」5章を作詞しています。作曲は藤井清水(1889~1944)が担当しました。祝賀会当日には駅前の仮舞台で芸妓たちが「越生小唄」を歌い踊り、列車見物に集まった民衆も「ソレ、ヤツチャラ、ホイサノ、ヤツチャラセ」と口々に囃子言葉を唱和したそうです。**来年も鉄道記念の年**
10月に八高線全線開通90周年と、12月に越生鉄道(現東武越生線)開業90周年の記念すべき年にあたります。



越生小学校

10月14日(土)の土曜授業に、フレンドパークが行われました。前半と後半で分かれて、お店の運営をする側とお店に行って遊ぶ側に分かれて活動しました。校内には、お店に呼び込みをする声やゲームなどを楽しむ声がたくさん聞こえ、みんなが楽しむことができました。

梅園小学校

10月24日(火)に南極教室を実施しました。南極にある昭和基地とオンラインでつなぎ、昭和基地の紹介や南極についての説明を受けたり、クイズを出してもらったりしました。子供達は、隊員の「現地の気温は零下3度です。今日は暖かいです。」ということ聞いて驚いていました。



越生中学校

11月11日(土)に、光耀祭を第1部「中学生のまちづくり施策提案」、第2部「越生特産物加工研究所の新商品に名前をつけよう」、第3部「上谷の大クス救済プロジェクト」の3部制で行いました。「ふるさと越生町」について一人一人が深く考える1日となりました。

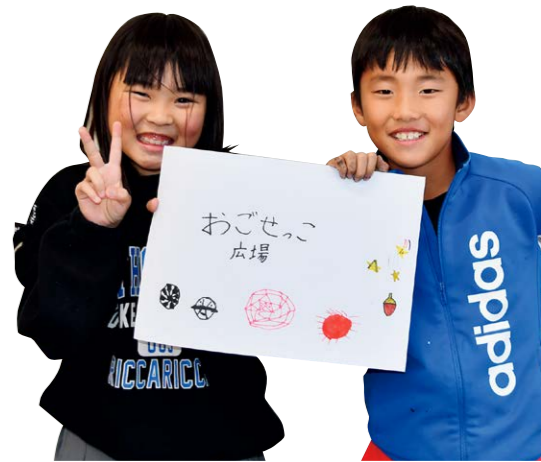

おごせっ子広場
町内の小中学校や町の行事等に参加する子どもたちを写真で紹介するコーナーです。



八高線開通記念『小唄入 越生名所絵はがき』の一部

越生町では将来を担う子供たちが、異文化に触れ、グローバルな感覚を養うために外国語教育の充実を図っております。越生町の主な取組を紹介します。

1 外国語指導助手の常駐
小学校段階から外国語に親しむことで次のような利点があります。①今後の学習がスムーズになる。②正しい発音を認識できる。③異文化への興味を育まれる。④異文化への理解が深まる。外国語の学習では「言葉」を理解して「聞く力」「表現する力」を育成することが目標とされており、越生町では各校に常勤一名、非常勤一名が配置されています。英語を母国語とする外国語指導助手が毎時間児童と関わることで、興味関心を引き出すことや、表現して伝える経験の蓄積、英語の発音を沢山聴き、真似をして発音する活動が活発となります。

中学校段階においても同様で、小学校段階からの学習の素地を生かし、英語力の更なる向上につなげてまいります。

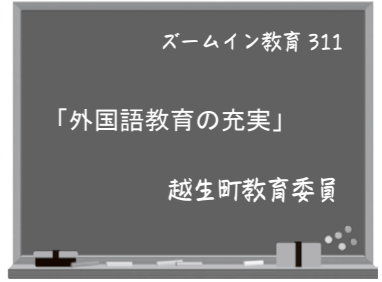

2 海外とのオンライン交流
昨年度より越生町の小中学校で海外の学校とのオンライン交流を実施しています。交流先はハワイやマレーシアの学校です。その中で子供たちは言葉が通じない不便さや、コミュニケーションがとれたときの喜び、また異文化への理解を深めております。刻々と変化する社会情勢の中、異文化理解を図ることで、国際感覚をもった児童生徒の育成を目指しております。

3 英語検定の助成
越生町では英語検定を受験する子供たちに対して検定料の助成を行っております。小学校段階から英語検定の挑戦の高まりや、挑戦するための努力を促すこととなります。これらに加え、中学校段階では英語学習の習慣化や、英語を学ぶことにより、人生において様々な選択肢が増えるきっかけとなります。

その他、越生町では定期的に外国語指導助手との情報交換を通して授業改善に努めております。グローバルな感覚をもつ子どもたちの育成を目指してまいります。



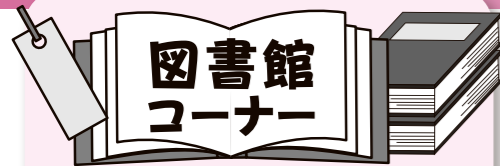

図書館
コーナー

今月のおすすめ

『太田道灌状』を読み解く

尾崎 孝 著
『太田道灌状』は、「享徳の乱」という28年間にわたる関東の大乱のたった中を駆け抜けた、武将太田道灌の証言集。各書簡を1つの段とし、本文、読み下し文、現代語訳、注解、解説を収録する。尾崎孝氏は、令和2年1月に開催された第28回生涯学習町民のつどいの講師として来町している。

るるぶ日帰り温泉 & スパ・サウナ 関東周辺

JTB パブリッシング出版
関東周辺のアクセスしやすい日帰り温泉&スパ・サウナを紹介。泉質や泉温、男女の内湯や露天・貸切風呂の有無、館内施設情報等がひと目でわかるアイコン付き。2018年にリニューアルされたオーパークおごせが紹介されている。

★県民が選んだ 埼玉県推奨図書のご利用を!

県民や出版社から推薦のあった図書の中から選定された、乳幼児向けから高校・青年向けまでの図書を30冊ご用意しています。ぜひご利用ください。

◆ 12月・1月のおはなし会 ◆

日時 12月2日(土)、1月6日(土)
午後1時30分～2時30分

◆ 12月の「本に親しむ会」 ◆

日時 12月16日(土)
午後1時30分～3時

※上の催し物は、図書館2階会議室、申込不要、参加自由。

図書館の開館時間

火曜日～日曜日:午前9時30分～午後5時30分

【12月1日～1月10日の休館日】

12月4日(月)、11日(月)、18日(月)、25日(月)、12月29日(金)～1月3日(水)、1月8日(月・祝)、9日(火・振替)

〒越生町立図書館 ☎ 292-6116
http://www.town.ogose.saitama.jp

いま活かすべきこの人間知の宝庫「論語」を楽しもう!

論語は、難解なイメージがありますが、日本では古くから人々が“心のよりどころ”にしてきました。現代に生かす古代中国の思想、論語の楽しみ方を学んでみませんか。

日時 12月16日(毎月第3土曜日) 午前10時～正午

場所 図書館2階第1閲覧室

講師 近藤悦啓氏(文化史研究者)

古文書入門講座にご参加を!

古文書を読めるようになりたいけれど、学習の仕方がわからない、という方におすすめの入門講座です。

日時 12月9日(12月は第2土曜日) 午前10時～正午

場所 図書館2階第1閲覧室

講師 間々田和夫氏(近世史研究者・『越生の歴史』執筆者)

※上の講座は随時、図書館窓口または電話で受付します

不要になった図書をご寄贈ください

ご家庭で読まなくなったり、不要になったりした図書を図書館にお持ちください。貴重な資料や人気のある図書は図書館で登録し、そのほかの図書は「リサイクル図書コーナー」に並べて資料の有効活用を図ります。みなさまのご協力をお願いいたします。(マンガ週刊誌や学習問題集、著しく汚損や破損したものについては受付できません)

図書館 ☎ 292-6116

梅の里
文
芸

短歌

だれよりも元氣だれよりも輝ける
そんな妻にも背の丸み見る
会釈されとつきに挨拶交わせども
メガネマスクに名前わからず
年を経て庭の植木の伸び繁し
如何にせんかと思案のつづく
庭中に植えて久しき赤き薔薇
今年も美事に咲き誇りたり
最近のサラリーマンの身支度は
背中にリュック片手にスマホ
鮮雲空一面に広がって
待ち侘びし秋の足音たかし
水不足の声聞きぬしも穂を垂るる
稲刈られゆく残暑の中に

俳句

待ちわぶる季節追ひ越し冬に入る
天平の仏に添ふや貴船菊
秋深し齡重ねて行く山路
秋冊の墨の濃淡文化祭
秋深き眠りを起こす者のなし
流鏑馬のホイホイの声秋深し
夏日なほ沼に佇む今朝の冬

川
柳

待ちわぶる季節追ひ越し冬に入る
天平の仏に添ふや貴船菊
秋深し齡重ねて行く山路
秋冊の墨の濃淡文化祭
秋深き眠りを起こす者のなし
流鏑馬のホイホイの声秋深し
夏日なほ沼に佇む今朝の冬

第24回梅の里ちびっ子駅伝大会

日時 令和6年2月4日(日)受付:午前8時10分～

場所 上谷農村公園周辺周回コース

参加費 1チーム2000円(当日受付で集金)

参加資格 越生町近隣の小学校・スポーツ少年団・

スポーツ団体等で組織するチーム

※陸上スポーツ少年団については、

各部門2チームまでの出場枠とする

種目・部門 ○小学5・6年生の部 男子・女子

○小学3・4年生の部 男子・女子

申込み 令和6年1月10日(水)までに

中央公民館へ郵送またはメールで申込み

※当日は会場周辺で一部混雑が予想されますので、ご協力をお願いします。

生涯学習課 生涯学習担当 ☎内線508

人権問題講演会

すべての人々が尊重される社会を実現するために、人権問題をもう一度見つめ直してみませんか。

期日 令和6年1月10日(水)・11日(木)

午後1時30分～午後3時

※2日間とも同じ内容で実施し、手話通訳付き

場所 中央公民館視聴覚ホール

内容 子どもの人権を守るために

講師 吉田智子(法テラス)弁護士

生涯学習課 生涯学習担当 ☎内線509

梅園コミュニティ館
ステンドグラス教室



日時 令和6年2月2日(金)

午前10時～午後4時

場所 梅園コミュニティ館 多目的室

内容 ステンドグラスのミニテーブルランプ

昨年の作品と同様ですが、

傘のデザインが新しくなります。

参加費 3,200円(当日集金)

持ち物 エプロン、マスク、軍手、タオル(手ふき用)

講師 宮島 サイ子 氏

対象 町内在住の方10名(申込順)

申込み 12月11日～令和6年1月25日

梅園コミュニティ館まで(電話可) ※土日は除く
☎梅園コミュニティ館 ☎298-8525

まなびあい

第615号

越生町教育委員会(中央公民館)

TEL 049-292-3223(直)

FAX 049-292-5110

MAIL kyouiku3@town.ogose.saitama.jp

二十歳のつどい

期日 令和6年1月7日(日)

受付 午後1時30分

開式 午後2時

場所 中央公民館視聴覚ホール

※対象者には案内はがきを送付します。

生涯学習課 生涯学習担当 ☎内線509

ひまわり子ども室クリスマス会

期日 令和5年12月16日(土)

午後1時～午後4時

会場 中央公民館 2階 集会室

対象 中学生以下の子ども

※未就学児は保護者同伴でお願いいたします。

内容 歌や演奏のほか、工作教室やビンゴ大会を開催します。

持ち物 イベントカード、飲み物

申込み 当日直接会場へお越しください。

生涯学習課 生涯学習担当 ☎内線509

スポーツ少年団団員募集

越生町スポーツ少年団は6種目、7団体が活動しています。おごせっ子のみなさん、スポーツ少年団に入団してスポーツを楽しんでみてはいかがでしょうか。

- 種目 ・野球、
- ・サッカー(2団体)
- ・体操
- ・ミニバスケットボール
- ・剣道
- ・空手道



問い合わせ 各スポーツ少年団へ
生涯学習課 生涯学習担当 ☎内線508

12月の町のイベント&ごみ・資源収集カレンダー

日 Sun	月 Mon	火 Tue	水 Wed	木 Thu	金 Fri	土 Sat
					12/1 ㊟消費生活相談	2 ○土曜開庁(午前) ㊟おはなし会 ●ひまわり子ども室
					A 他プラ B 可燃	
3 ㊟黒山・鎌北湖駅伝 ●ひまわり子ども室	4 ㊟生活習慣病健康相談 ㊟休み ●リフレッシュ体操	5 ㊟1歳6か月健康診査 ㊟司法書士相談	6 ㊟消費生活相談 ●リフレッシュ体操	7 ㊟3歳児健康診査 ●リフレッシュ体操	8 ㊟あそぼう会 ㊟消費生活相談 ●オレンジカフェ	9 ○土曜開庁(午前) ㊟古文書入門講座 ●ひまわり子ども室
	A 可燃 B 他プラ	A 不燃・有害 B 可燃	A 紙・布 B	A 可燃 B 不燃・有害	A びん缶・プラ B 可燃	
10 ●ひまわり子ども室	11 ㊟人権相談 ㊟健康相談 ㊟休み	12	13 ㊟消費生活相談 ●リフレッシュ体操	14 ㊟前・後期乳児健康診査 ●リフレッシュ体操	15 ㊟消費生活相談	16 ○土曜開庁(午前) ㊟論語を楽しむ会 ㊟本に親しむ会
	A 可燃 B びん缶・プラ	A ペット B 可燃	A B 紙・布	A 可燃 B ペット	A びん缶・プラ B 可燃	
17 ●ひまわり子ども室	18 ㊟健康相談 ㊟休み	19	20 ㊟弁護士・行政相談 ㊟子宮頸・乳がん検診 ㊟消費生活相談 ●リフレッシュ体操	21 ㊟出前保育 ㊟育児相談 ㊟大腸がん検診 ●リフレッシュ体操	22 ㊟消費生活相談 ㊟大腸がん検診	23 ○土曜開庁(午前)
	A 可燃 B 他プラ	A 不燃・有害 B 可燃	A 紙・布 B	A 可燃 B 不燃・有害	A びん缶・プラ B 可燃	
24 ●ひまわり子ども室	25 ㊟栄養相談 ㊟休み	26	27 ㊟あそぼう会 ㊟消費生活相談	28	29 ㊟休み	30 ㊟休み
	A 可燃 B びん缶・プラ	A ペット B 可燃	A B 紙・布	A 可燃 B ペット	A B 可燃	
31 ㊟休み	1/1 ㊟休み	1/2 ㊟休み	1/3 ㊟休み	1/4	1/5 ㊟司法書士相談 ㊟消費生活相談	1/6 ㊟おはなし会 ●ひまわり子ども室 ○土曜開庁(午前)
	A B	A B	A B	A 可燃 B 不燃・有害	A 他プラ B 可燃	

㊟=まなびあい(26ページ)、㊟=保健(20ページ)、㊟=相談(28ページ)、㊟=すくすく(19ページ)、㊟=図書館(27ページ)

12月の月例ハイキング

からだぽかぽかコース(約7.8km)

— 越生のよいところ再発見 —

ご都合に合わせて、お好きな日にお歩きください。

受付 午前8時30分～9時 越生駅西口総合案内所
午前9時～午後5時 越生町観光案内所オーテック

コース 越生駅→越辺川遊歩道→山吹の里歴史公園→越辺川遊歩道→越生駅

※越生町健康マレージ事業の対象(月に1度の押印・10P)になります。
※受付時に月例ハイキングの参加カードとマレージのカードをお持ちください。
※参加申込書の記入にご協力ください。

園産業観光課 観光商工担当 ☎内線147

下段はゴミと資源の収集日

(A地区=八高線西側、B地区=八高線東側)

可燃:可燃ごみ、不燃・有害:不燃ごみ・有害ごみ、びん缶:びん類・かん類、紙・布:紙類・布類、ペット:ペットボトル、プラ:その他容器包装プラスチック
可燃ごみ/高倉クリーンセンター ☎271-1500
不燃ごみ・資源ごみ(紙・布類を除く)/川角リサイクルプラザ ☎294-4115
粗大ごみ/戸別有料収集受付専用ダイヤル ☎272-3344

12月の納税(12月25日まで)

町 県 民 税 第4期
国民健康保険税 第6期

※バーコード印字のある納付書は、納期限内に限りコンビニやスマホ決済アプリでの納付に使用できます。スマホ決済アプリでは、「いつでも」「どこでも」スマホを使って納税できます。詳しくは納付書をご覧ください。

園税務課 収税担当 ☎内線132

地域支援包括支援センター
からこんにちは!

通所型サービスを実施しています

越生町では、介護予防・日常生活支援総合事業の一部のサービスとして、通所型サービスC事業(いきいき元気体操教室)を実施しています。運動、栄養、口腔など様々な側面から複合的なプログラムを行う体操教室です。体操教室が終了しても自宅で体操が継続できるように、体操の方法が記載された冊子をお渡しし、それに取り組んでいただきます。

※教室に参加するには、必ず地域包括支援センター職員との面接が必要です。体操教室の参加が妥当と判断された方が教室に参加できます。その方とお話の中で別のサービスが妥当だと判断された場合は、他のサービスをご紹介します場合があります。ご了承ください。

対象者:65歳以上の高齢者のうち、基本チェックリスト該当者及び要支援1、2の方
期間:令和6年1月10日から3月27日の間の毎週水曜日(12回)
詳しい日程は面接時にご案内させていただきます。

いきいき元気体操教室の参加者の声

- ・教室中にやっていた体操教室を教室終了後もやっていて、運動するきっかけになっている。
- ・体操教室に来て話をするだけで楽しい。
- ・歩くのが楽になった。歩く距離が延びた。

お気軽にご相談ください。

園越生町地域包括支援センター ☎292-5505

町民相談

※電話相談あり
園産業観光課 観光商工担当
☎内線147

▼年金相談
日時 平日および土曜日の開庁時間(予約不要)
場所 町民課窓口
園町民課 国保年金担当
☎内線123

▼子育て相談
日時 平日および土曜日の開庁時間(予約不要)
場所 子育て支援課窓口
園子育て支援課 子ども担当
☎内線162

▼教育相談
日時 平日の開庁時間内(予約不要)
場所 中央公民館相談室
園学務課 学務担当
☎内線503

▼くらしの相談
日時 平日の開庁時間内(予約不要)
場所 総務課窓口
園総務課 庶務担当
☎内線212

▼健康相談
日時 平日の開庁時間内(予約不要)
場所 保健センター
園保健センター
☎292-5505

▼介護の相談
日時 平日の開庁時間内(予約不要)
場所 地域包括支援センター
園地域包括支援センター
☎292-5505

▼消費生活相談
日時 毎週水・金曜日 午前10時～正午(新規の相談は11時30分まで)
場所 203会議室
園総務課 地域支援・防災安全担当
☎内線217

▼人権相談
日時 12月11日(月) 午前10時～正午
場所 203会議室
※要予約(先着順)
園総務課 地域支援・防災安全担当
☎内線217

▼行政相談
日時 12月20日(水) 午前10時～正午
場所 203会議室
※要予約(先着順)
園総務課 地域支援・防災安全担当
☎内線217

▼司法書士相談
日時 1月5日(金) 午前10時～正午
場所 203会議室
※12月末までに予約(先着順)
園総務課 地域支援・防災安全担当
☎内線217

▼弁護士相談
日時 12月20日(水) 午前10時～正午
場所 203会議室
※要予約(先着順)
園総務課 地域支援・防災安全担当
☎内線217

個人情報の渡さない!

くらしの110番

本物っぽい偽メールによるフィッシングに注意

実在する企業や銀行、通販サイトなどを装ってメールを送り、個人情報などをだまし取る「フィッシング」の相談が寄せられています。メールの件名を「重要」や「料金未納」といった文言で消費者の不安をおおりますが、基本的な手口は次のとおりです。

- ①消費者の関心を引いてメールを開かせる。
- ②URLをクリックさせ、本物そっくりな偽サイトへ誘導する。
- ③クレジットカード情報を入力させ、金銭をだまし取る。

なお、不正アプリをインストールさせる手口もあり注意が必要です。「トラブルにあわないためのポイント」1心当たりのある相手からのメールであっても注意を払いましょう。

2.金銭のやり取りをする内容には警戒してください。公式サイトを調べたり、実存の店舗等に問い合わせましょう。

3.偽サイトにアクセスしてしまった場合は、すぐにサイトを閉じてください。

困った時は、越生町消費生活相談にご相談ください。

OGOSE ART MUSEUM @梅園小学校

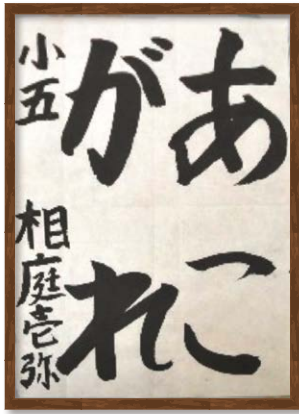

「あこがれ」
5年 相庭喜弥さん



「龍星」
6年 山口なずなさん

すくすくキッズ



寺嶋 杜和くん 2歳0ヶ月
いつも家族みんなを笑顔にしてくれて
ありがとう♡
これからもお姉ちゃん達と一緒にすく
すく大きくなってね ♣

※掲載を希望する方は「すくすく」へご連絡ください。

おごせの一枚



昨年2月に撮影した紅梅の写真になります。
普段みる紅梅とは異なり、とても神秘的です
ね！

人口&世帯

11月1日現在
()は前月比

	うち外国人
総人口	10,927人(+6人) 188人
男性	5,452人(+10人) 91人
女性	5,475人(-4人) 97人
世帯数	5,118世帯(+20世帯) 139世帯

※外国人世帯には、日本人との混合世帯40世帯が含まれています。

あとがき

異常気象ということもあり11月だというのに暑い日が続き、袖をまくって過ごす日が多くありました。最近、ニュースで目にしたのですが、秋の魚である秋刀魚が晩秋にも関わらず網走港で大量に釣れており、気象の変化は生態系にも影響を与えているようです。

ところでみなさんは、12月が好きですか？僕はクリスマスや大晦日などの行事がたくさんある12月が好きです。というのも、たくさんご馳走が食べられるからというのが本当の理由なのかもしれません(笑)

【秋山】

広報担当が撮影して、掲載された写真は、本人またはご家族に限り、無料で差し上げます(プリントサイズはLサイズ)。ご希望の方は総務課まで。

園総務課 地域支援・防災安全担当
☎内線217

