

広報

おごせ

The public relations magazine connecting you and your town

2026.

2

No. 784

ありがとうの先に、これからがある

祝 二十歳のつどい



～特集～

2～4P: 令和7年度越生町子ども議会

令和7年度 越生町 こども議会

令和7年12月16日（火）に越生町役場議場において町内小学校6年生の全児童を議長・議員役として「こども議会」が開催されました。

議長を梅園小学校の菅井あやめさんが務め、代表6人のこども議員による一般質問が行われました。

こども議員の生活体験に基づいた町政に対する意見や要望が発表され、新井町長をはじめ、町執行部が真剣に答弁を行ないました。



▲梅園小学校 菅井あやめ 議長

「エコ推進宣言」を発議し、賛成全員で可決されました。

おごせまち ぎかい 越生町こども議会 すいしんせんげん エコ推進宣言

エコ推進は、未来の私たちの暮らしを守るために欠かせないものです。緑豊かで、みんなが笑顔で過ごせる越生町を目指し、環境にやさしい行動を広げ、ここに宣言します。

- 私は、限りある自然を大切に、無駄を減らす社会をつくりまします。
- 私は、ごみを正しく分別し、リサイクルを進める地域をつくりまします。
- 私は、地球にやさしい未来を作るため、自分から行動を始めまします。

そのために

- 私は、使い捨てを減らすために、マイバックやマイボトルを使ったり、給食を残さず食べたり、学用品を最後まで大切に使いまします。
- 私は、ごみの分別をしっかり行い、リサイクルに協力しまします。
- 私は、学校や地域の清掃活動に参加し、美しい町を守りまします。

令和7年12月16日（火）越生町こども議会



提案者
越生小学校 島野琥士郎さん

今、私たちにとって、自然豊かな越生町と環境にやさしい暮らしを守り続けることは大切なことです。そんな中、埼玉県内でもゴミの増加や資源のムダ使い、地球温暖化など、環境を守る上で多くの問題が見られます。そこで私たちは、よりよい未来のために協力し、環境にやさしい暮らしを広げていくためのエコ推進宣言を発議します。



提案者
梅園小学校 高橋 椿さん

この宣言には、エコ推進について、どのように取り組んでいくかが示してあります。

この宣言をこども議会で言うことで、越生の子供たちが、エコ活動の大切さについてもっと考えるようになると思います。そして、一人一人が行動に移していき、越生町の豊かな環境を守っていきたいと考えました。



賛成全員で起立している様子

美味しい梅をもっと知ってもらうには



▲越生小学校
わたなべ ひなの
渡辺陽菜乃 議員

問 私は、越生町の美味しい梅を知ってもらうために月1回配布されている広報の表紙に、越生町の美味しい梅についてまとめたミニブックを作り、そのミニブックを表紙の端に付けることを提案します。

答 ご提案をいただいた越生町の美味しい梅を多くの方に知ってもらうためのミニブックについては、現在、梅農家さんたちで構成されている「JAいるま野越生支店梅部会」などで組織している「越生町梅産地を元気にする協議会」で現在「まるごと1冊越生の梅」と題したミニブックを作成しているところです。このミニブックは、「越生べに梅」の紹介をはじめ、梅を使ったメニューと食べられるお店や、梅を使ったおすすめレシピなどを掲載する予定です。このレシピの中には、上野東にある「清和学園高等学校」の生徒の皆さんが考案したレシピも紹介します。このミニブックが完成したら様々な場所で美味しい梅の宣伝に活用するほか、町のホームページにも掲載します。

ふれあいの場、越生町

問 今、越生町では、地域の人と関わる機会があまりなく、人と人とのつながりが少ないという問題があります。

そこで私は、地域の人とのふれあいフェスティバルを提案します。

答 近年、日本人の寿命が延びたことも関係して認知症の方が増加しています。残念ながら、認知症を完治する治療はありませんが、社会活動へ参加することや周りの人とコミュニケーションを図ることは、認知症予防のためにとても大切なことです。

町では、「こどもフェスティバル」などを開催し、多くの世代の方に来場していただいています。また、児童と高齢者との交流の場として、夏祭り等の催し物を開催しています。このような交流が深まることで、信頼関係が生まれ、日常的な助け合いの意識が強くなります。ご提案のクイズ大会などは、脳の活性化に役立つほか、幅広い世代の方が楽しく参加することができます。今後も人と人がつながる機会ができるように努力していきます。



▲越生小学校
とみぐわ りなの
富口菜乃佳 議員

本をふやして



▲越生小学校
まつもと あやか
松本彩加 議員

問 今、越生町には図書館が1か所あるのみで、蔵書の数も少なく、特に新しい本を読みたいと思ったときにとても不便を感じています。どうしても読みたい本は購入するのですが、購入するためには近隣の市町の書店までいかなければならず、子どもだけで出かけるのは不可能です。

そこで私は、図書館に最新の本を取り入れるための仕組みづくりを提案します。

答 町立図書館の蔵書は約7万5千冊、うち児童書は約2万冊です。新刊は毎週選定し、新刊コーナーや広報で紹介しています。読みたい本が貸出中や図書館にない場合は、「予約・リクエスト制度」を活用してください。また、埼玉県立図書館や他の立図書館などから借用し、貸出したり、新たに購入したりしています。

ご提案いただいた「おすすめの本紹介ポスターコンクール」は、多くの人が本に触れあう大変良い提案ですので、参考にさせていただき、お客様からの声を反映した「おすすめ本紹介コーナー」などの設置を検討していきます。

子育てしやすい越生町に

問 私は、子育て世代が、もっと子育てしやすい環境を整え、多くの人に
移り住んでもらうために、子どもの遊び場を増やしたり、子育てを支
援するイベントを企画したりすることについて提案します。

答 町では令和6年5月に「越生町こどもまんなか応援サポーター宣言」
を行いました。これは、町全体で子育て世帯やこれから子育てする方
を力強くサポートするものです。ご提案をいただいた、こどもの遊び場を増
やすことについては、現在、新たな遊び場として、児童館の整備を進めてい
ます。児童館の屋内には遊具を設置し、真夏や雨の日でも安心して遊ぶこと
ができる場所になるように考えています。また、イベント企画については、
ご提案のとおり、巡回バスなど参加しやすいアクセスも検討していきます。
今後たくさんの方に参加していただき、町の宣伝となるイベントを企画し
ていきます。



▲越生小学校
山口莉子 議員

自然豊かで明るい越生町に



▲梅園小学校
山田芽依 議員

問 私は、越生町をより良くするために、通学路や歩道に、もっと花や木
を植えることを提案します。

答 現在、「地球温暖化」が大きな問題になっています。この原因のひと
つが、私たちが生活するうえで出している「二酸化炭素」などの「温
室効果ガス」です。地球温暖化を防ぐためには、節電や節水、「食ロス」
など二酸化炭素を出さないことが必要になります。また、ご提案の花や木な
ど植物を増やすことも大切な取り組みです。

町では、地球温暖化対策として、越生町、毛呂山町、ときがわ町、東秩父
村で組織する「山並み連携ゼロカーボンシティ協議会」を設立し、2050年
までに二酸化炭素の排出実質ゼロを目指す「ゼロカーボンシティ」を共同で
宣言し、様々な取り組みを行っています。

ゼロカーボンの実現には、みなさん一人ひとりの行動が欠かせませんので、
二酸化炭素の排出削減に協力をお願いします。

おためし店舗制度の導入について

問 今、越生町では、空き家や空き店舗を家として売る仕組みはありますが
が、短期間だけ借りられる所は少なく、お店を始めようと思う人がい
ても始めづらい状況だと感じます。

そこで私は、空き家や空き店舗を短期間賃貸する、「おためし店舗制度」
をつくることを提案します。

答 ご提案の「おためし店舗」は、越生町のまちづくりに重要な視点と認
識しております。現在、空き家バンクは住居用が中心で、街なかの空
き店舗活用には所有者確保が課題です。そこで、町有施設「うめその梅の駅」
などを活用し、短期間で調理や販売を体験できる場を提供することで、創業
への第一歩を支援します。商工会連携の創業塾や補助制度も活用し、多様な
創業を後押しします。

また、移住者向け「お試し住宅」整備も進め、創業と居住の両面から越生
の魅力を高め、若い世代や移住者が暮らし、働く喜びを実感できる町となる
よう、共に考えてまいります。



▲梅園小学校
海老根莉香 議員

町長室から

越生町長
新井 康之



こども議会開催 こどもたちの姿勢に感動

昨年の12月16日、越生小学校・梅園小学校の6年生児童による、「こども議会」が開催されました。場所は、役場の議場です。

当日は、こども議員を代表して6名の児童が私たち町の執行部に、「美味しい梅をもっと知ってもらうには」等の問題を、目を輝かせながらそれぞれ質問しました。町の執行部も当然真剣に答えました。

こども議会は、こどもたちが主体的にまちづくりに参加し、民主主義のプロセスを体験する貴重な場であり、将来の越生町を担っていくための土台を育むものと確信しています。

町は、こども議員からの提言を、可能な限り今後の町政に活かしていきます。

こどもたちの純真な眼差しと、町への熱い思いに触れ、越生の未来は明るいと改めて感じる1日でした。



こども議員の児童の皆さん

梅の大敵クビアカの被害防止にご協力を

クビアカツヤカミキリ（以下クビアカ）は梅やサクラ・ハナモモ等（バラ科）の樹木を食害する特定外来生物です。6月～8月頃樹木の樹皮の割れ目に産卵し、サナギ化した幼虫は樹木の内部に入り込み、1～3年にかけて樹木の内側を食い荒らし、弱らせ枯らせてしまいます。

埼玉県では平成29年頃に県南東部、県北部地域から被害が広がり、1匹の虫が約1,000個の卵を産むため、瞬く間に広がり、県北の桜の名所では伐採せざるを得なくなっています。越生町でも令和5年に、初めて確認されてから、町内全域のサクラ・モモに被害が拡大して、梅にも被害が及び梅が全滅してしまう恐れもあることから、私は危機感を持って、以前から国・県へ直接対策を要望してきました。

梅は本町の特産です。何としても梅を守らなければなりません。クビアカは農家の梅に限らず、一般家庭のすべてのバラ科の樹木をも食害します。

クビアカが侵入している樹木は、ノコギリで切った後で出るカスのようなもの（フラスと言います）が、樹木の根や幹の途中に散らばっています。これがあるとクビアカによる被害の証拠です。発見したら、町の産業観光課にお知らせください。皆様のご協力をお願いいたします。（電話 292-3121）

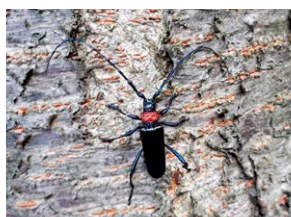

クビアカの成虫



クビアカのフラス

提供：埼玉県環境科学国際センター

県との新年懇談会に出席 クビアカ対策を依頼

1月8日県知事公館で「県と市長会・町村長会との新年懇談会」が行われ参加しました。これは、毎年新年に県の幹部と市長会・町村長会で行われる意見交換会です。

県知事他、県の幹部が出席しますので、各市町村長が自分の自治体の問題や要望などをフランクに言うことができ、私は楽しみにしています。

私はさっそく、知事に再度、クビアカの問題の解決方を依頼しました。知事はしっかり対応すると答えられました。副知事・総務部長・企画財政部長・農林部長・環境部長にも依頼しすべて同様の答えをいただきました。特に企画財政部長は、来年度の予算は、クビアカの予算を多くしたと言ってくれました。

同懇談会終了後役場に戻って間もなく、産業観光課長から、「県のクビアカの担当から、連絡がありました」と報告があり、さっそく私の依頼の効果があったことを実感しました。

今後も全力を尽くしてまいります。



新年懇談会に出席

町内で盛土等を行う場合は、許可が必要です

このたび、「宅地造成及び特定盛土等規制法」が施行されたことに伴い、埼玉県の「宅地造成及び特定盛土等規制法施行条例」が制定されました。

これにより、町内で一定規模以上の盛土、切土、土砂の堆積等を行う場合は、埼玉県の許可及び越生町への届出が必要となります。

【許可対象となる盛土等の規模について】

〈宅地造成又は特定盛土等（土地の形質変更）〉

- ①盛土で高さが1 m超の崖を生ずるもの
- ②切土で高さが2 m超の崖を生ずるもの
- ③盛土と切土を同時に行い、高さが2 m超の崖を生ずるもの
- ④盛土で高さが2 m超となるもの
- ⑤盛土又は切土をする土地の面積が500 m²超となるもの

〈土砂の堆積〉

- ⑥最大時に堆積する高さが2 m超かつ面積が300 m²超となるもの
- ⑦最大時に堆積する面積が500 m²超となるもの

※土砂の堆積の面積が500 m²以上の場合、汚染調査結果の届出が別途必要になります。

※詳しくは、下記担当までお問い合わせください。

～違法な土砂の埋め立て等の連絡について～

町内における土砂の埋め立て等の状況を把握し、必要に応じて関係機関と情報共有を図るため、町民の皆さまからの情報提供が重要となります。町内で違法性の疑いのある土砂の埋め立て等を見かけた場合には、下記担当までご一報くださるようお願いいたします。

まちづくり整備課 まち企画担当 ☎内線 155

第7回梅香るおごせ交流ハイキング

期 日 2月21日（土）

※雨天決行、荒天中止

スタート 道灌おもてなしプラザ（越生駅西口総合案内所）

受付 午前8時30分～10時

コ ー ス ■ Aコース【ふれあいの里山展望台コース】（約6.6 km）

道灌おもてなしプラザ ⇒ 虚空蔵尊さくら山 ⇒ 幕岩展望台
⇒ 大高取山 ⇒ うめその梅の駅 ⇒ 越生梅林

■ Bコース【梅のかおり散策コース】（約4.7 km）

道灌おもてなしプラザ ⇒ 越辺川遊歩道 ⇒ 弘法山 ⇒
田代三喜生地 ⇒ 越生梅林

ゴ ー ル 梅園会館（越生梅林内）午前10時～午後2時

特 典 オリジナル缶バッジ、越生梅林梅まつり無料入園（当日のみ有効）、越生町特産物抽選会

※当日受付、参加費無料

※マイレージ対象事業（10ポイント）です。道灌パークで押印



総務課 地域支援・防災安全担当 ☎内線 216



児童扶養手当・特別児童扶養手当

○児童扶養手当

父母の離婚などによって、父または母と生計を同じくしていない子どもを育てている方や、子どもを育てている父または母に一定の障害があるときに支給される手当です。申請を受け付けた翌月分から手当の対象になります。

○特別児童扶養手当

精神または身体に一定の障害がある 20 歳未満の子どもを育てている方に支給される手当です。申請を受け付けた翌月分から手当の対象になります。

共通事項

- ・資格のある方は、所得にかかわらず申請できます。ただし、申請者または配偶者、扶養義務者の所得に応じて支給の制限があります。
- ・児童扶養手当を受けている方は、毎年 8 月中に「現況届」を、特別児童扶養手当を受けている方は、毎年 8 月 12 日から 9 月 11 日（日曜日にあたる場合は 12 日）までの間に「所得状況届」を提出する必要があります。提出がないと受給資格があっても引き続き受給することができなくなりますのでご注意ください。

詳しい申請要件等は下記図へお問い合わせください。

図子育て支援課 こども担当 ☎内線 162

幼児教育・保育の無償化の申請

対 象 令和 8 年 4 月から、①新制度未移行幼稚園（満 3 歳以上児）、②認可外保育施設等（3 歳以上児または非課税世帯の 3 歳未満児で、保育の必要性がある児童）、③幼稚園預かり保育（保育の必要性がある児童に限る）を利用する児童

申請方法 世帯全員の個人番号がわかるのもの、就労証明書等（②③のみ）を持参のうえ、3 月 10 日（火）までに子育て支援課で申請

※越生みどり幼稚園は、③の場合のみ申請が必要です。町外施設は、申請の有無を施設にご確認ください。

※ 5 月以降に利用する場合は、利用開始日の前月末日（休日の場合はその前日）までに申請してください。

詳細は右の二次元コードからご覧ください



町 HP

図子育て支援課 こども担当 ☎内線 162

「越生町新型インフルエンザ等対策行動計画（改定案）」等についてのご意見を募集します

今般の新型コロナ感染症への対応で明らかとなった課題や関連する法改正等を踏まえ、国及び県が行動計画を改定しました。これに伴い、町でも現行の行動計画を全面的に改める作業を進めています。

また、歯科口腔保健の推進に関する基本的施策等を定めることにより、町民の生涯にわたる健康で質の高い生活を確保するため、条例の制定に向けて検討しております。

この度、「越生町新型インフルエンザ等対策行動計画（改定案）」及び「越生町歯科口腔保健の推進に関する条例（案）」がまとまりましたので、町民の皆さまからご意見を募集します。

閲覧・募集期間 1 月 30 日（金）～2 月 28 日（土）

公表方法 保健センター窓口で閲覧及び町ホームページへ掲載

閲覧場所及び時間 保健センター窓口 平日 午前 8 時 30 分～午後 5 時

※町ホームページでもご覧になれます。

意見提出方法 窓口にある意見記入用紙（町ホームページからもダウンロードできます）に必要事項を記入のうえ、提出期間内に持参または郵送してください。

メールによる提出も可能です。

意見提出先 〒350-0416 越生町大字越生 917 越生町保健センター

✉ hokencenter@town.ogose.saitama.jp

図保健センター ☎ 292-5505

詳細は右の二次元コードからご覧ください。



OGOSE
BIO-RESORT
HOTEL & SPA

お風呂、サウナ、BBQ、レストラン、漫画、ボディケア、たくさん揃った遊びと癒しの複合施設

オーパークおごせ

パパ・ママ応援ショップ
優待カードのご提示で
小学生以下200円引き
未就学児無料！
※19時まで入館限り

19時以降
夜割500円！

広報限定お得なクーポン券

越生町

OGOSE
BIO-RESORT
HOTEL & SPA

有効期限 2026/2/28(土)

200

税込
円OFF

大人 通常入館料

※他クーポン、割引入浴補助券との併用不可
※1枚で大人 ①名様まで利用可能
※入館時にご提示ください ※夜割適応外
※越生町在住の方のみ有効
※ご住所の確認できる「身分証明書」等をご提示ください

個人住民税の電子申告について

令和8年度分の申告（令和7年中の所得に対する申告）から個人住民税の電子申告ができるようになりました。

これにより、スマートフォンやパソコンから、マイナンバーカードを利用して、eLTAX（エルタックス）のホームページ、マイナポータル及び町のホームページを経由して、eLTAX 個人住民税電子申告システムで、申告書を作成し、町へ申告データを送信できます。

概要については、個人住民税申告の電子化に係る特設ページをご確認ください。



図税務課 課税担当 ☎内線 133・135

「社会保険料（国民年金保険料）控除証明書」は大切に保管を

令和7年10月1日から12月31日までの間に、初めて国民年金保険料を納付された方へ、2月上旬に日本年金機構から「社会保険料（国民年金保険料）控除証明書」が送付されます。

国民年金の保険料は、確定申告の際に「社会保険料控除」の対象になります。この控除を受けるには、納付したことを証明する書類（社会保険料（国民年金保険料）控除証明書や領収書等）を添付する必要がありますので、大切に保管してください。

ねんきん加入者ダイヤル ☎0570-003-004

農業経営収入保険加入者への補助について

収入保険とは

青色申告を行っている農業者が加入できる、自ら生産した農産物の販売収入全体を対象とした保険です。自然災害や価格低下だけではなく、経営努力では避けられない収入減少を補填します。

加入については、NOSAI 埼玉 中部統括支所（☎049-235-8711）へご相談ください。

保険料の補助を行います

町では、収入保険加入者を対象に、越生町農業経営収入保険加入促進事業補助金交付要綱に基づき、掛捨て保険料および事務費（積立金を除く）の2分の1以内の額で5万円を限度に補助します。

図産業観光課 農林担当 ☎内線 143

税の作文入賞作品

中学生の「税についての作文」 （納税貯蓄組合連合会主催）

川越税務署長賞 = 「食物を大切にすることと税金の力」
芝田 梨央さん（越生中3年）
埼玉県飯能県税事務所賞 = 「すごしやすいの裏にある支え」
滝澤緋真里さん（越生中3年）
越生町長賞 = 「脱税について感じたこと」
岩崎 光輔さん（越生中3年）
越生町教育長賞 = 「税と幸せはつながっている」
細井 里湖さん（越生中3年）

「税に関する高校生の作文」 （川越地区租税教育推進協議会主催）

越生町長賞 = 「人々の心をつなぐ税」
伊東 奏さん（武蔵越生高2年）
越生町教育長賞 = 「家族と暮らしの税金」
内田 美奈さん（武蔵越生高2年）

図税務課 課税担当 ☎内線 133

たばこは地元で買しましょう

市町村たばこ税は、愛煙家のみなさまが購入した小売店の所在する市町村の税収となります。令和6年度の越生町の町たばこ税収は約5,190万円で、町の貴重な財源となっています。

たばこは地元で買しましょう。

図税務課 課税担当 ☎内線 133

町営住宅の入居者を募集しています

住宅名	上野第1住宅	上野第2住宅	上野第3住宅
募集部屋	103・301・302・303・401・402・403号室	203・304・401・402号室	104・202・302・303・403号室

※家賃は入居者世帯員の収入に応じて決定します。応募に必要な書類や入居資格などの詳細は、担当までお問い合わせください。

図まちづくり整備課 環境管理担当
☎内線 153・156



おむつ代の医療費控除と特別障害者控除・障害者控除について

おむつ代の医療費控除の「確認書」について

おむつ代の医療費控除を申告する場合、次の①と②の両方に該当する方は、医師が発行する「おむつ使用証明書」に代えて、町が発行する「確認書」により代用することができますので、健康福祉課に申請してください。

対象者

- ①要介護認定を申請し、すでに認定結果が通知されている方。
- ②ねたきりの状態で尿失禁の可能性があること、または尿カテーテルを使用していることを要介護認定の際の「主治医意見書」により確認できる方。

高齢者の特別障害者控除・障害者控除対象認定書の発行について

身体障害者手帳等をお持ちでなくても、65歳以上で要介護認定を受けている方などのうち、次の①と②のどちらかに該当する方は、所得税や町県民税の特別障害者控除または障害者控除の対象になることがあります。確定申告等をする場合、町で発行する「認定書」が必要となりますので、健康福祉課に申請してください。

対象者

- ①町の「在宅ねたきり高齢者等介護慰労金」の受給対象となる、ねたきり高齢者などの方（特別障害者控除に該当）
- ②ねたきりや認知症の状態が一定の基準を満たしていることを、要介護認定の際の「主治医意見書」により確認できる方（特別障害者控除または障害者控除に該当）

☎健康福祉課 高齢者介護担当 ☎内線 115・116

二十一世紀記念タイムカプセルの展示及び手紙・絵画の返却について

平成12年12月に、新しい世紀を迎えるにあたり、町民等の皆さまから広く募集した未来への夢を綴った手紙と、平成12年度の越生小学校および梅園小学校の5年生・6年生が描いた「未来の越生町」を題材とする絵画をタイムカプセルに封入して埋設した「二十一世紀記念事業」を実施しました。

今回、埋設から25年の時を経てタイムカプセルを掘り起こし、タイムカプセル本体を中央公民館のロビーに展示します。展示期間は2月3日（火）から2月27日（金）までです。

手紙の返却については、ご本人宛てに町から郵送でお届けします。絵画は役場へご来庁のうえお渡しします。

【絵画受け渡しの概要】

対象者 平成12年度の越生小学校および梅園小学校の5年生、6年生
（昭和63年4月2日～平成2年4月1日生まれの方）

場 所 企画財政課窓口

期 間 2月3日（火）から3月31日（火）まで（祝休日を除く）

時 間 午前9時から午後5時まで

☎企画財政課 企画担当 ☎内線 223



H12年 さくらの山公園の埋設の様子

「障がい者アート展 in おごせ」のアート作品常設展示

令和7年12月10日から3月まで、事業所ごとにアート作品を展示しています。

2月は、光の家療育センターの作品です。ぜひ、ご覧ください。（3月は、おごせ福祉作業所の作品の予定です。）

※作品入替等の都合により展示期間が前後する場合があります。

会場 里の駅・おごせ（観光センター）

時間 午前9時～午後4時

☎健康福祉課 福祉担当 ☎内線 112・113



お得で納得、安心の 「事前相談」がオススメです。

■ 事前相談のご予約 ■ ご葬儀のご相談 ■ ご葬儀の受付

24時間
365日

0120-743-200

【事前相談者限定】オプション3万円割引券プレゼント。

まごころ価格、安心家族葬

毛呂山 法要殿

東毛呂駅より徒歩6分
霊安室完備

式場使用料
無料



令和8年度就学援助費申請手続きのお知らせ

町では、経済的理由により義務教育への就学が困難と認められる町立小中学校の児童・生徒に対して、就学援助費を支給しています。

この制度は年度ごとの申請及び認定となります。現在受給されている家庭についても、改めて申請手続きが必要です。

支給費用 新入学児童生徒学用品費・学用品費・通学用品費・校外活動費・修学旅行費等

対象となる家庭 ○児童扶養手当の支給を受けている家庭

○収入が少ないため修学旅行費の援助が必要な家庭

○職業が不安定（休職、失業、倒産等）であるため生活が困窮している家庭

○特別な事情（災害、事故、病気等）により、経済的に困窮している家庭

申請方法 就学援助費受給申請書に記入の上、必要書類を添付し、教育委員会学務課（中央公民館内）へ提出してください。申請書は、教育委員会にあります。

必要書類 生計をともにしている方全員の前年（令和7年分）の所得がわかるもの（源泉徴収票や確定申告書の写しなど）

申請期間 令和8年2月2日（月）～3月31日（火）

（土・日曜日、祝日を除く午前8時30分～午後5時15分）

※この期限を過ぎても申請できますが、受給期間が短くなったり支給費用が限られたりする場合があります。

認定の可否 令和8年7月頃郵送します。

入学前支給のご案内

令和8年度に町内の小中学校に入学予定のお子さんがいらっしゃるご家庭で就学援助を希望される保護者の方には、「新入学児童生徒学用品費」を入学前に支給します。入学前支給を希望される方は2月20日（金）までに申請が必要です。なお、3月末日以前に転出された場合や前年の所得確認の結果、認定基準を満たしていない場合は、お支払いした援助費を返還していただくことがあります。

図学務課 学務担当 ☎内線 503

ゲートキーパー養成研修

ゲートキーパーとは、自殺の危険を示すサインに気づき、声をかけ、話を聞き、必要な支援につなげ、見守る人のことです。この機会に、ご自分や身近な方のこころの健康に目を向けてみませんか。

日時 3月13日（金）午後1時30分～3時

場所 中央公民館 集会室

講師 東京未来大学 教授 須田 誠 先生

持ち物 筆記用具、マイレージカード

申込み 保健センター（292-5505）にお電話ください。

※今まで実施してきたゲートキーパー養成研修と同一内容で実施予定です。

図保健センター ☎ 292-5505

がんワンストップ相談について

埼玉県では、働くがん患者さんの治療と仕事の両立を支援するため、複数の専門職による相談会を開催しています。

働きながらかんを治療中でお悩みをお持ちの方は、ぜひご利用ください。

対象者 埼玉県内に在住または、在勤する就労中のがん患者の方（休職者の方も含む）

相談日時 月2回、18時15分～20時15分（最終受付19時45分）※事前予約制

2月5日（木）、2月19日（木）、

3月5日（木）、3月12日（木）

費用 無料

相談方法 対面、電話、オンライン

詳しくは埼玉県ホームページをご覧ください。

図保健センター ☎ 292-5505



埼玉県 HP

補聴器で健康寿命を延ばそう！

補聴器のプロ 認定技能者 在勤

イチカワ

坂戸市日の出町 9-20

☎ 281-0107

検索 **イチカワ 補聴器**



広告

広告



お知らせ



「入間西障害者就労支援センター」 移転のお知らせ

令和8年4月1日より、「入間西障害者就労支援センター」と「入間西障害者相談支援センター」は、より一体的な支援体制を作るため、「入間西障害者サポートセンター」として新たに開設します。

入間西障害者サポートセンターの開設に伴い、入間西障害者就労支援センターの事務所を移転します。

【移転先】令和8年4月1日、住所 毛呂山町川角

303-13 (毛呂山町社会福祉協議会内)

電話番号 090-9241-3025

☎ 049-295-2030

令和7年度西入間広域消防組合山岳救助連携訓練実施

2月28日(土)午前中に埼玉県防災航空隊と山岳救助連携訓練を実施します。

連携訓練実施に伴い越生町西山高取付近の上空を防災ヘリコプターが飛来し、越生町運動公園(野球場)に着陸します。

住民の皆様にはご迷惑をお掛けしますが、ご理解ご協力をお願いします。

☎ 049-295-0119



令和8年越生梅林 梅まつりの開催について

土・日曜日は、街中と越生梅林周辺は混雑すると思いますが、ご理解とご協力をお願いします。

期 間 2月14日(土)〜3

月15日(日)

開園時間 午前8時30分〜午後4時

入園料 中学生以上500円・駐車料500円

町民の皆様は、無料券をご利用ください。

催し物 土日祝日に行います。

ミニSL 2月14日〜3月15日の土日曜日と祝日に運行

時間 午前10時〜午後3時
乗車料金 1回400円
(3歳未満は無料)

梅の花ライトアップ 2月21日(土)・2月28日(土)

時間 午後5時30分〜7時30分

イベント 2月21日(土) 午後6時からさくまひで

きナイトライブ、28日(土)本町囃子連

交通規制 2月16日(月)〜3月15日(日)

※時間や催し物、ミニSLは、開花状況、天候等により変更する場合があります。

☎ 049-292-1451

西部総合相談センター出張法律相談会(無料)

会場 鳩山町ふれあいセンター 305会議室

日時 2月18日(水) 午後1時30分〜4時30分

※3月以降も開催予定ですが、詳細等は予約時にご確認ください。

相談方法 面談相談(1組1時間) 要予約

予約方法 総合相談センターで電話予約(048-838-7472)を受け付ける。

相談内容 相続、遺言、登記、債務整理、成年後見、不動産の名義変更など

相談料 無料

主催 埼玉司法書士会

☎ 048-863-7861



廃車引取り無料!!

事故車・不動態でも買取り出来る場合もあります!

G.K ガレージ KANAMORI

新車/中古車販売 車検 板金 修理 保険



車買取り出張査定にお伺いします!!

車のことなら何でもお気軽にお問い合わせ下さい!!
毛呂山町毛呂本郷1364-1
TEL 049-294-5744
携帯電話 090-1690-7744

ガラス修理

断熱・防音・防犯・ガラス・サッシ・シャッター・雨戸施行
創業50年の実績と信頼



石井ガラス工業

TEL:292-4451 越生 992-2



募集

大学の開放授業講座
の受講生募集

55歳以上の方を対象に、県内外の大学が様々な分野の講座を開放し、一般の学生と一緒に学んでいただく機会を提供します。

募集開始 2月1日(日)開始
対象 県内在住の55歳以上の方

期間 おおむね9月～3月
場所 県内大学、都内1大学

科目 経済学、社会福祉、語学など

費用 各科目10,000円程度

申込 県ホームページ
④ <https://www.pref-saitama.lg.jp/a0603/4-rikarento.html> の募集案内を確認の上、各大学へ直接申込み。

※「新型コロナウイルス感染拡大防止」のため、通常と異なる受講方法

自衛官等募集

1 自衛官等募集案内

募集種目	応募資格	受付期間	試験期日
自衛官候補生	18歳以上33歳未満の者 (32歳の者は、採用予定月の末日現在、33歳に達していない者)	年間を通じて行っています。	受付時にお知らせします。

2 自衛隊説明会のお知らせ

将来の進路として自衛隊に興味がある方、自衛隊の仕事を知りたい方を対象に、説明会を開催いたします。ぜひ、お気軽にお越しください。

日時 2月15日(日)午後2時～4時
3月14日(土)午後2時～4時

場所 航空自衛隊入間基地

内容 自衛隊職業説明
採用種目説明
陸海空隊員との懇談

対象 高校生・大学生・専門生・就職、転職希望者で33歳未満の方、保護者様参加希望の方は、お電話で申し込み下さい。

自衛隊埼玉地方協力本部ホームページ(埼玉地本で検索してください)

④防衛省自衛隊入間地域事務所 ☎04-2923-4691



埼玉県ホームページ
「大学の開放授業講座について」

④048-830-3263

④埼玉県高齢者福祉課

となる場合があります。詳しくは各大学にお問い合わせください。

明海大学歯学部
公開講座

日時 3月7日(土) 午後1時30分～3時

会場 明海大学坂戸キャンパス

内容 「眼の病気 過去と現在」

対象 地域住民の皆さん

定員 なし

料金 無料

申込 事前申込不要

④明海大学総務部歯学部庶務課

☎049-279-2707

その仕事、
シルバー人材センターに
おまかせください!



お問い合わせ

一般社団法人

越生町シルバー人材センター

☎049-292-7616

こんな仕事をやってます

- 植木の剪定
- 庭・空地の草刈り
- 雨樋の掃除(1階のみ)
- お墓の掃除
- 宛名書き・賞状毛筆筆耕など

見積もり
無料

お困りごとなどがありましたら、まずは下記までご相談ください

広告



イベント



埼玉県平和資料館

●戦後80年企画「折り鳩アート展示」

・展示期間 令和8年3月29日(日)まで
・展示場所 B2F通路壁面

●写真展「比企丘陵の四季」

・期間 2月17日(火)～3月22日(日)

・場所 B2F ギャラリー
●落語会「林家木久彦」

・開催日 2月28日(土) 午後1時30分開場、2時開演

・参加費 1,000円

・申込方法 事前予約制(1月27日(火)より来館もしくは電話にて受付。先着160名。)

●戦争体験者証言ビデオ上映

・2月7日(土)、8日(日) 疎開児童を受け入れて(浄光寺)(約15分)

・2月21日(土)、22日(日)、23日(月・祝)

・機密部隊、東部軍司令部「女子通信隊」にささげた青春(約19分)

・時間 午後1時～(場所 B2F 講堂)

・定員 160名(申し込み不要、先着順)

●2月の映画会

・2月1日(日)「邦画」異国の丘(90分)

・2月7日(土)、8日(日)「アニメ」親子映画会「シ

チリアを征服したクマ王国の物語(82分)

・2月14日(土)、15日(日)、「洋画」おじいちゃんの里帰

り(101分)

・2月21日(土)、22日(日)、23日(月・祝)「邦画」白

い町ヒロシマ(105分)

・時間 午後1時30分～(場所 B2F 講堂)

・定員 160名(申し込み不要、先着順)

・「親子映画会」一般の方も大歓迎

・開館時間 午前9時～午後4時30分

(入館は午後4時まで)

・休館日 毎週月曜日

(月曜日が休日または県民の日の場合は開館、翌平日が休館)

・臨時開館、休館あり

・入館料 無料

・岡崎玉ピースミュージアム(埼玉県平和資料館)
☎ 0493-354111

レインボー



広域周遊SNS

キャンペーンを実施中

埼玉県川越都市圏まちづくり協議会(レインボー協議会)の構成7市町(川越市・坂戸市・鶴ヶ島市・川島町・毛呂山町・越生町・鳩山町)を訪れて感じた魅力をSNSで発信してみませんか。参加条件を達成された方にはレインボー協議会オリジナルエコバッグをプレゼントします。詳細は町ホームページをご確認ください。

実施期間 令和8年2月28日(土)まで

日(土)まで



町 HP

岡毛呂山町役場企画財政課

企画係

☎ 049-295-2112
(内線322)

すくすく



○おそぼつ会

日程 2月3日(火)

午前10時30分～11時30分

場所 子育て支援センター

すくすく(山吹保育園内) 内容 節分制作・豆まき

○出前保育

日時 2月12日(木)

午前10時～正午

場所 地域交流センター 園子育て支援センターすくすく

☎ 292-5684

広告

社会福祉法人 埼玉医療福祉会 介護福祉士 実務者研修 受講生募集

介護福祉士国家試験の受験に必要な「実務者研修」を開講いたします。



(受講詳細)

(開講) : 令和8年4月 通信課程 Web 学習 (eラーニング)

(申込期間) : 令和8年2月2日(月)～2月18日(水)

(受講詳細) : <https://www.saitama-mwa.or.jp/zitsumusya.html>



防災行政無線テレホンサービス 0800-800-8099

防災行政無線テレホンサービスは、防災行政無線の放送内容(夕方のチャイム「七つの子」は除く)を電話で聞くことができるサービスです。

○放送終了直後から利用できます。

○24時間以内に放送されたものを聞くことができます。

※県外からは利用できません。

岡総務課 地域支援・防災安全担当 ☎内線 217



今月のこども食堂

○会場 こども食堂 奏
(梅凜カフエ)

日時 2月14日(土)

午前11時30分～午後2時

事前申込み・問い合わせ

☎09071869068

(馬田さん)

○会場 SUNかふえ(梅
園コミュニティ館)

日時 2月28日(土)

午前10時30分～午後1時

事前申込み・問い合わせ

☎09090157105

(間下さん)

※運営のお手伝い(ボラン
ティア)や食材等の寄付も

随時受け付けています。子

育て支援課または各こども

食堂へお問い合わせくださ

い。

図子育て支援課(こども担当

☎内線161



保健



保健センター相談

○健康相談(保健師)

日時 2月9日(月)

午前9時～正午

内容 こころとからだの健

康相談、血圧測定、思春

期保健相談等

○生活習慣病健康相談

日時 2月2日(月)

午前9時～正午

内容 高血圧や糖尿病など

生活習慣病に関する健康

相談

○栄養相談(管理栄養士)

日時 2月16日(月)

午前9時～11時(1人50

分、要予約)

内容 4日間の食事記録表

を用いた食生活などの

相談

○育児相談

日時 2月19日(木)

午前1時30分～3時

内容 身長・体重測定、発

育発達の確認、育児・

当番医日程表

期日	当番医
2月11日(水) 建国記念の日	街かどのクリニック ☎29815357
2月23日(月) 天皇誕生日	もろやま眼科 ☎29414113

授乳・離乳食などの相
談を行います。予約の
必要はありません。
図保健センター
☎29215505

時間 午前9時～正午
※埼玉医科大学病院では、
時間外外来が夜間、休日・
祝日を問わず救急患者を
受け入れています。
図埼玉医科大学病院
☎27611199



『6th day カーボンニュートラル～inおごせ～』

2月の目標は【サステナブルファッション】

～衣服を大切に作る行動を選ぶことで、環境問題に貢献しましょう～



カーボン(炭素)の原子番号
6番にちなみ、「毎月6日は環
境のことを考えて生活する日」

6th day
カーボンニュートラル
(越生町 HP)



広報おごせでは毎月、『6th day カーボンニュートラル～in おごせ～』
として、そのテーマをお知らせし、町民の皆さまが日々の暮らしの中
で実践できる環境行動を紹介しています。

図まちづくり整備課 新エネルギー対策担当 ☎049-292-3121(内線157)

「大きく育った木」や 例え
「すくすく伸びすぎた枝」に
お困りではありませんか?



お見積り・ご相談無料

-創業50有余年-

親切・丁寧な仕事を
こころがけております。

緑と自然豊かな環境づくり

浅野造園有限会社

〒350-0401 越生町古池 399

Tel.049-292-3436

☆ 毛呂山町で創業 79 年 近くて安心! ☆

補聴器

家電

リフォーム

ご自宅に伺います
購入後も安心!



トイレ・お風呂・キッチン
その他ご相談ください

エコキュート

防犯カメラ

高橋電気(株) 毛呂本郷 3(水曜定休)
☎0120-182-109



農 林水産大臣表彰を受表彰しました

令和7年11月20日（木）に埼玉会館にて、埼玉県統計功労者表彰式が行われ、間々田敏江さん（大谷）・望月八重子さん（黒岩）・秋元茂子さん（成瀬）の3名が2025年農林業センサス功労者として農林水産大臣表彰を受表彰されました。正確かつ円滑な統計事務に従事され、その功績が認められました。



大谷地区 間々田敏江さん



黒岩地区 望月八重子さん



成瀬地区 秋元茂子さん

埼 玉県統計協会会長表彰を受表彰しました

令和7年11月20日（木）に埼玉会館にて、埼玉県統計功労者表彰式が行われ、荒井みどりさん（上町）が埼玉県統計協会会長表彰を受表彰されました。これまで様々な統計調査に従事され、正確かつ円滑な統計事務の功績が認められました。



上町地区 荒井みどりさん

シ ラコバト賞を受賞されました

令和7年11月14日（金）に県民の日記念式典が埼玉会館で行われ、和やかサロン（上台区）がシラコバト賞を受賞されました。この賞は、日頃、身近なところで、住みよい地域社会を実現するため、積極的な実践活動を地道に続けている方に贈られるものです。

和やかサロンでは高齢者が集まれる場「サロン」を毎月第1・3の日曜日に開催しています。サロンでは、レクリエーション・ラジオ体操・漢字クイズ等の頭の体操や、折り紙、歌唱、お菓子作り、絵本の読み聞かせなどを5名のボランティアで活動しています。

また、月に1度、独居の高齢者宅に啓発品を配布しながら見守り訪問をしており、参加者間での交流・情報交換が行われ、コミュニケーション形成の一助となっています。

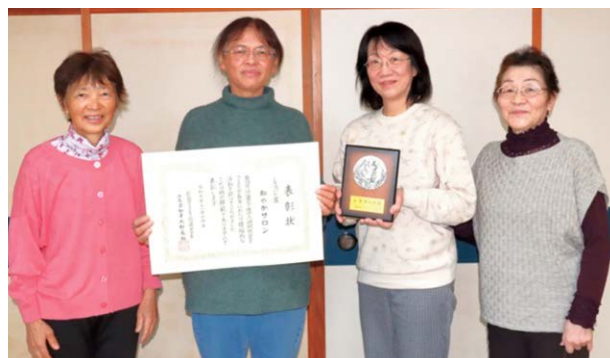

上台地区 和やかサロンの皆さん

宝くじの助成金でコミュニティ活動備品を整備しました

(一財)自治総合センターでは、宝くじの社会貢献広報事業として、宝くじの受託事業収入を財源にコミュニティ助成事業を実施しています。

この度、成瀬区では、令和7年度宝くじ助成金で、エアコン、テント、テーブル、イスなどコミュニティ活動備品を整備しました。

区のイベントや地域づくり事業などで活用され、コミュニティ活動の推進に役立てられます。



第4回越生町パークゴルフ大会

令和7年11月27日(木)に越生町パークゴルフ場にて第4回越生町パークゴルフ大会が開催されました。39人が参加し、うめコース9ホール、ゆずコース9ホールの計18ホールのストロークプレーで順位を競いました。結果は次のとおりです。(敬称略)

優勝:佐々木博信 2位:成野泰代 3位:吉澤一雄



大会参加者の皆さんです

クリスマスこども食堂

令和7年12月13日(土)、中央公民館にて、OG OSEこどもベース主催の「クリスマスこども食堂」を開催しました。たくさんの方が参加し、おいしいカレーライスを食べました。



防犯大会で防犯関係者が表彰されました

地域安全推進連絡協議会越生支部の深田進さん(大谷)が、関東防犯協会連絡協議会防犯功労者表彰を受賞されました。

また、上野一防犯が関東防犯協会連絡協議会防犯功労団体表彰を受賞され、代表として澤田正博さん(上野1)が表彰を受けました。

駅前防犯パトロール隊隊長の竹内今朝雄さん(本町)、隊員の新井博己さん(新宿)、地域安全推進連絡協議会越生支部の鈴木隆一さん(如意東)が埼玉県防犯協会連合会地域安全功労者表彰を受賞されました。これらの賞は、この賞は、多年にわたり地域安全活動に尽力し安全で安心な街づくりに貢献された方に対して贈られるものです。



受賞された澤田正博さん(左)、新井博己さん(左2番目)、深田進さん(左3番目)、新井町長(右3番目)、鈴木隆一さん(右2番目)、竹内今朝雄さん(右)

ひまわりこども室 クリスマス会

令和7年12月13日(土)、ひまわりこども室にて「クリスマス会」を開催しました。76人のこどもが参加し、ミュージックコンサート、ミニクリスマスツリー作り、ビンゴ大会のいずれのプログラムも好評で、こどもたちは終始笑顔で、楽しい時間を過ごすことができました。



ミュージックファウンデーションによるミュージックコンサートの様子



第 51回越生町武道大会 剣道の部

越生町スポーツ協会剣道部の主催による第51回越生町武道大会（剣道の部）が令和7年11月23日に開催されました。入賞した方を紹介します。（敬称略）

小学生低学年の部

優勝 渡辺 晴道
準優勝 金子 樹
3位 酒本 錬

中学生の部

優勝 池田 好誠
準優勝 中野 史悠
3位 中野 悠風

小学生高学年の部

優勝 富口菜乃佳
準優勝 下道 結菜
3位 渡辺野乃花
敢闘賞 池田 大誠
敢闘賞 金子 翼
敢闘賞 明田川昭滉



入賞した皆さんです

第 59回黒山・鎌北湖駅伝大会

令和7年12月7日（日）に黒山・鎌北湖駅伝大会が開催されました。当日は冬晴れに恵まれ、選手たちによる熱戦が繰り広げられました。毛呂山総合公園グラウンドをスタートし、鎌北湖から越生町役場を経由し、黒山三滝入口を折返して越生町中央公民館前駐車場をゴールとする6区間25.1kmを52チームで争いました。

大東文化大学チームと坂戸西高等学校チームがデッドヒートを繰り広げ、接戦の結果、大東文化大学チームが見事な走りを見せ3連覇を果たしました。



総合優勝を果たした大東文化大学チーム

第 15回 越生町ゴルフ大会

越生町スポーツ協会ゴルフ部の主催による第15回越生町ゴルフ大会が令和7年12月8日に開催されました。入賞した行政区を紹介します。（敬称略）

優勝 大満A 石橋 学 第2位 小杉B 手島 茂夫
堤 和夫 正木 邦男
山崎 務 笠原 健次
村田 光平 本仮屋 太

第3位 上野東A 小峯 義智 バストグロス賞 石橋 学
小山 守弘
深沢 順一
新井 明子



入賞した皆さんです

1歳のお誕生日プレゼント（12月生まれ）



西尾 明桔くん



リュウ カリンちゃん



高野 椰希叶くん



池田 月燈ちゃん

第51回越生町武道大会 弓道の部

越生町スポーツ協会弓道部の主催による第51回越生町武道大会（弓道の部）が令和7年11月23日に開催されました。入賞した方を紹介します。（敬称略）

優勝 浜野 隼輔 金的賞 浜野隼輔
準優勝 山口 潤一
第3位 小峰 正浩



入賞した皆さんです

第9回町民親善男女混合 バレーボール大会

越生町スポーツ協会バレーボール部の主催による第9回町民親善男女混合バレーボール大会が令和7年12月14日に開催されました。

優勝 黒山 準優勝 MIX 第3位 上野



優勝した黒山チームの皆さんです

第14回越生町ペアマッチ卓球大会

越生町スポーツ協会卓球部の主催による第14回越生町ペアマッチ卓球大会が令和7年11月16日に開催されました。入賞した方を紹介します。（敬称略）

男子の部

優勝 唐鎌 奏介・滝本 詞季（武蔵越生）
準優勝 清水 達夫・中嶋 信互（スポ協）
3 位 綿貫 蓮・狩野 元気（スポ協）

女子の部

優勝 石井 彩絵・五日市葉奈（スポ協）
準優勝 荒井こずえ・神尾よし江（スポ協）
3 位 山村 幸子・小野 鈴子（上台）



入賞した皆さんです



二十歳のつどいを開催しました

1月11日（日）に中央公民館視聴覚ホールで「二十歳のつどい」が開催され、81名の方が出席しました。
越生中学校元生徒会長の五十嵐陽矢さんが代表として登壇し、二十歳の決意を述べました。





越生小学校

12月6日（土）の土曜授業日に、校内持久走大会を開催しました。冬晴れの気持ちのよい空の下、この日のために体育の授業や休み時間、放課後等で練習を重ねてきた児童が、それぞれの目標達成に向かって走りました。たくさんの声援を受けて、最後まであきらめずにゴールを目指す姿がとても晴れやかな気持ちにさせてくれました。

梅園小学校

12月6日（土）に校内持久走大会が開催されました。この日のために、練習を重ねて準備をしてきました。こどもたちは、たくさんの声援を受けながら、最後まであきらめないで、力いっぱい走り切ることができました。今年度も駿河台大学駅伝部の大学生にも協力をいただきました。ありがとうございました。



越生中学校

12月9日（火）に、西部地区学力向上のための授業研究会にて、特別活動の授業を公開しました。学級会での話し合い活動をとおりて、こどもたちのよりよい学びにつなげるための力を高める取り組みを学校全体で続けていきます。

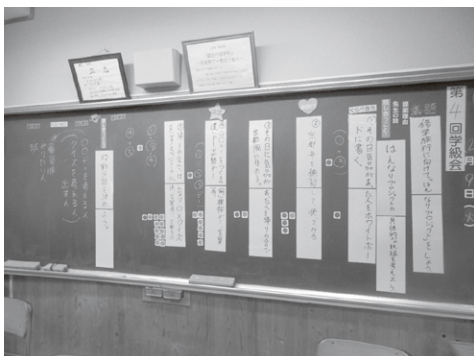

おごせっ子広場

町内の小中学校や町の行事等に参加するこどもたちを写真で紹介するコーナーです。

本校では、真の文武両道を目指し、生徒が主体的に活動に取り組んでいます。運動部の活躍はご承知の通りだと思いますが、ここ数年文化部の

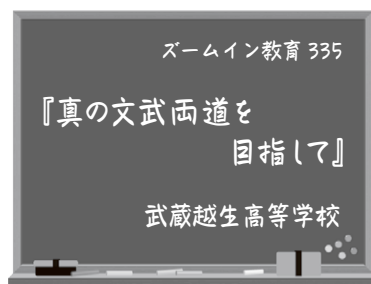

活躍も目覚ましいものがあります。和太鼓部が全国高等学校総合文化祭（全国大会）に出場をしてA評価を収めました。当町出身の三年生比留間嶺音さん（越生中）も書道部門で埼玉県代表として同総合文化祭香川大会で最優秀賞に輝きました。二年生梅澤七夢さん（東秩父中）も今年度埼玉県高等学校書道展覧会において最優秀賞を受賞、来年度に埼玉県代表として全国高等学校総合文化祭への出場も決まっております。

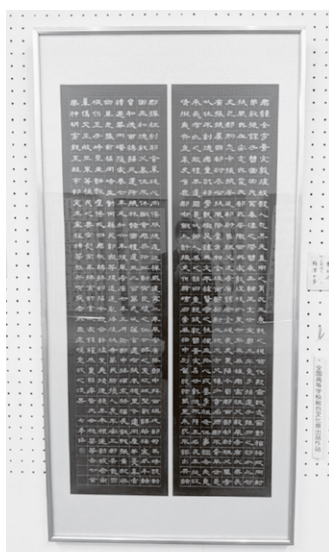

梅澤七夢さんの作品



比留間嶺音さんの作品

越生浪漫

No.204

眠柳「梅花の別乾坤」(上)

「東京朝日新聞」明治32年
(1899) 2月14日

『朝日新聞〈復刻版〉・明治編』

城西大学図書館所蔵より

● 梅花の別乾坤

眠柳

今月と来月と2回に分けて、明治32年の「東京朝日新聞」の記事を紹介します。漢字もるびも掲載当時のままです。越生の梅林(当時は梅園村)を「別乾坤(別天地)」と讃え、世に知らしめた記事です。

みわたせバ西より北に起伏する大轡小峯ハ雪ながら淡紫の霞匂ひて春來幽谷水渾々今や的確の梅花ハ山村水郭の到る處に其芳しき香を放ちつ、偏に雅人の清賞を俟ち居り候
陰曆正月朔日の午前六時四十九分目黒發の汽車に駕して單獨探梅の途に上り申候指して行く途ハ埼玉縣秩父山の東麓そこに名にし負ふ梅園村とて峻峯に對し寒流に臨める羅浮梅花の一村これあり候もとより幽僻の境に候へバ蕪沒いまだ世に聞えず候へども俳人春秋庵某の如きハ既に前年親しくは勝地に遊びて激賞措かず斯る山間に斯る佳境あるを感じ、とも聞き及び申居り候順路ハ飯田町午前五時發なれば同じく七時に川越町に達すべく同町より西五里に越生町と申すがあり其町より更に一里餘西すれバ即ち梅園村に候小生ハ新宿發二番汽車にて参り候に付

川越町へ到着いたし候ハ午前十時四十五分に御座候川越町より越生町へハ乗合馬車往復いたし居り候へども其會社ハ越生にあり候へバ毎日唯一回越生より川越に参りたる馬車が越生へ復り候に過ぎず候されバ川越より同町へ参る者ハ午後三時までハ待合さねバならぬ次第に御座候小生も格別いそぐ旅にても無之候へども午前十時半より午後三時まで待たざる、ハ退屈の至に堪へず候依て晝食後同町大字江戸町より腕車を倩ひて出發いたし候が越生までハ一臺八十錢に候
厩に市街を出で、西すれバ桑植多たる麥畑や水田や蒼松翠竹に裏まれたる藁屋や野川や土橋や雪を戴ける秩父の群蠻や總て是れ早春田野の活畫圖に御在候是日ハ恰も正月朔日に候へバ高帽被りたる農家の阿兄や白端巾を頸に捲きたる村嬢等ハ參参伍々おもひくくに艶飾したて、遊び居り候されバ平日ハ米車魚擔絡繹として絶えざる街道の由に候へども是日ハ一向に往來さびしく小生ハ風甚だ寒からぬ一等縣道を一高一低車上に揺られつ、越生へと急ぎ申候一等縣道とハ申すもの、道路にハ一面に砂利を敷つめあり橋ハ唯板を載せたる而已にて或ハ全く橋なく車夫ハ兩脚三里邊まで水を引いて漸く徒渉り致さねバならぬ場所も有之流石の健脚自慢の同人も爲に大に困憊の様子相見え申候やがて路傍の一茶店に車を停めて暫時休憩を命じ候處其茶店の破障子に美濃三枚を縦に繼ぎてそれに何やらん覺束なげに文字を認めて貼附したるが有之候乃ち讀み來れば『治化追年盛』とあり其傍に『己亥元旦試筆松崎八五郎』と記されあり候明治聖代の難有さハ斯る僻陋にも教育普及いたし居り候
途上の田家に往々梅花これあるを認め申候幽馥の時來つて衣襟を襲ひ候が無上に嬉しき心地いたし

惡詩拙吟をもと心懸候へども遂に一首一句も成らずして己み申候斯くて車ハ漸く進みて越上、顔振、羽黒の山々ハ漸く近く眼前に迫り來り候越生町に到着し、ハ午後二時五十分に御座候是町ハ川越町の十分一位に候へども道幅ひろく好き町にて越生分署越生銀行又越生座など申す劇場めきたるも有之候小生ハ車夫の所謂同町第一等の旅舎角屋と申すへ投じ候へども尚日の暮る、にハ時間これあり候に付直に又腕車を驅りて梅園村へ急がせ申候越生町より西一里餘一川西より來るあり流に傍ひて羽黒山の陰を廻れバ即ち梅園村に御座候
※眠柳(本名加藤米司)1869(1921)『東京朝日新聞』記者、富山房を経て、明治末年小樽新聞社入社。大正9年独立して『新小樽』を創刊するが失敗して『函館毎日新聞』主筆に転じるも急逝。



明治時代(推定)の越生梅林(新聞記事とは無関係)

春季合同ラジオ体操・みんなの 体操会に奮って参加しましょう

日時 2月14日(土)
午前6時15分～
※受付 午前6時～

場所 中央公民館前駐車場
(雨天中止)

参加費 無料

服装 動きやすい服装

持ち物 タオル、飲み物、マイレージカード

主催 越生町ラジオ体操連盟

問い合わせ 金子 典子 ☎ 292-3130



まなびあい

第641号

越生町教育委員会(中央公民館内)

TEL 049-292-3223

FAX 049-292-5110

MAIL kyoiiku3@town.ogose.saitama.jp

武蔵越生高等学校・越生中学校 合同ミニコンサート

日時 2月7日(土)
午後2時開演
午後3時30分終演

場所 越生町中央公民館 視聴覚ホール

入場料 無料

申込み 当日直接会場にお越しください。

主催 越生町小中学校連合PTA

生涯学習課 生涯学習担当 ☎内線508

ひまわりこども室 アイロンビーズ教室

日時 2月21日(土) 午後1時30分～
場所 ゆうがく館内 ひまわりこども室

対象 中学生以下のこども
※未就学児は保護者同伴でお願いいたします。
内容 カラフルなビーズを使って、オリジナル作品作りを楽しもう! 参加賞もあるよ!

持ち物 イベントカード、飲み物

申込み 当日、直接会場にお越しください。

生涯学習課 生涯学習担当 ☎内線506

梅園コミュニティ館 こども陶芸絵付け教室

日時 2月28日(土)
午前10時～正午

場所 梅園コミュニティ館 多目的室

内容 白い器がマグカップに陶芸用絵の具で好きな絵を描いて自分だけの器を作ります。

*絵付けした器は焼付け焼成して、後日お渡しします。

参加費 1,200円(当日集金)

持ち物 特になし 汚れても良い服装で

対象 未就学児から小中高生まで
20名(申込順)

申込み 2月20日(金)までに梅園コミュニティ館まで(電話可) ※土日祝は除く

生涯学習課 ☎ 298-8525



イベントカードのスタンプをためよう!

イベントカードは、町内のこども(中学生まで)を対象に、休日に行われる町のイベントや地区のこども会の行事など1回参加するごとに1つのスタンプを押します。スタンプが20個たまると賞状と図書カード(500円)をプレゼント!

詳しくは、生涯学習課まで。

生涯学習課 生涯学習担当

☎内線509



埼玉県青少年相談員 募集!!

青少年相談員とは、地域のこどもたちの相談や話し相手、遊び相手となって、こどもたちの健やかな成長を助けるために活動する青年ボランティアです。

資格要件

- ・満18歳以上39歳以下の方(高校生除く)
- ・原則として越生町に居住または通勤、通学している方
- ・心身ともに健康で青少年健全育成に理解と関心を持ち、ボランティアとして積極的に活動できる方

※詳しくは、越生町教育委員会 生涯学習課まで

生涯学習課 生涯学習担当 ☎内線506

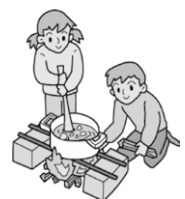

一図書館からのお知らせ

『予約・リクエスト制度』をご利用ください

読みたい図書が貸出中の場合は、返却されたのちに予約者にご連絡いたします。図書館になかった場合には、埼玉県内の公共図書館から取り寄せたり、新たに購入したりしてご要望にお応えいたします。ぜひご利用ください。

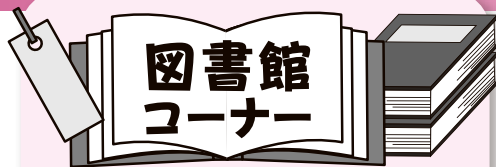

今月のおすすめ

太田道灌と村娘 山吹の里

町田 弘・万里子 著



東京都内に在住の町田弘・万里子夫妻が、太田道灌を題材に制作した手づくり絵本。豊島区に伝わる民話を主とし、独自の解釈と創作を加えた内容となっている。

道灌のやさしさ、思いやり、向上心、文武両道、君主に対する忠誠心が描かれている。(寄贈図書)

どうだ！ 埼玉うどん伝説！！

永谷 晶久 著



武蔵野うどん、川幅うどん、おっきりこみ、すったて…。うどん文化が根付く埼玉には、多彩なご当地うどんがあった！ 県内5エリアから、今すぐに食べ

に行きたくなる44店舗を厳選紹介。南西エリア12店舗のうち、越生町内の1店舗が紹介されている。

★「MOE」絵本屋さん大賞 2025 ★

絵本雑誌の月刊「MOE」が全国の絵本専門店・書店の児童書売り場担当者にアンケートを実施し、最も支持された新刊絵本30冊を決定する年間絵本ランキングです。あわせて“新人賞”と“ファーストブック賞”もご用意していますので、ぜひご利用ください。

◆2月・3月のおはなし会◆

日 時 2月7日(土)、3月7日(土)
午前10時～11時

◆2月の「本に親しむ会」◆

日 時 2月28日(土)
午後1時30分～3時

※上の催し物は、図書館2階会議室、申込不要、参加自由。

図書館の開館時間

火曜日～日曜日:午前9時30分～午後5時30分

【2月1日～3月10日の休館日】

2月2日(月)、9日(月)、11日(水・祝)、16日(月)、23日(月)、24日(火・振替)、3月2日(月)、9日(月)

〒越生町立図書館 ☎ 292-6116

http://www.town.ogose.saitama.jp

★3月22日(日)「人形劇」と「映画のつどい」を開催！★

【人形劇】

時 間 午前10時から

場 所 中央公民館和室

内 容 「ともだちほしいなオオカミくん」、「き、き、きのこ」ほか

演 者 人形劇団オッペのみなさん

【映 画】

時 間 ・午前11時15分から「はたらく細胞1 Vol.4」(こども向け)

・午後1時30分から「九十歳。何がめでたい」(おとな向け)

場 所 視聴覚ホール

「万葉集を楽しむ会」を開講しています

日 時 2月7日、3月7日(第1土曜日) 午前10時～正午

場 所 図書館2階第1閲覧室

講 師 近藤 悦啓 氏(文化史研究者)

「論語」で人生を豊かに！ 初心者大歓迎

日 時 2月21日(毎月第3土曜日) 午前10時～正午

場 所 図書館2階第1閲覧室

講 師 近藤 悦啓 氏(文化史研究者)

古文書入門講座にご参加を！

日 時 2月28日(毎月第4土曜日) 午前10時～正午

場 所 図書館2階第1閲覧室

講 師 間々田 和夫 氏(近世史研究者・『越生の歴史』執筆者)

※上の講座は随時、図書館窓口または電話で受付します

図書館 ☎ 292-6116

梅の里 文芸

短歌

二ラの花土手に並み咲き揚羽蝶
蜜を吸ふらし羽広げ閉づ
朝夕はめつり冷える秋なかば
熱き大根の味噌汁うまし
手に触れる風船菱のかさかさ
乾きし音に秋ふかみゆく
庭先の白粉花の咲き出でて
朝に夕べに香り漂ふ
収穫をみんなで祝うとかんや
子等はそろってわらでつぼう打つ
誰食むや柿鈴なりに熟したり
日の暮れ早く秋深みゆく
かさかさ葛の落葉を踏みながら
熊すず鳴らし栗拾ひ行く

吉野 幸江
岸田 武久
岸田 保子
岡部 とみ
小高 克一
金子 敏子
木村みち子

俳句

戦士願いくさはせぬと初御空
落葉舞い点字ブロック隠しけり
茶の花や更地になりし和菓子店
去年今年貫く棒を求めたり
焼酎に貰いしゆずを搾り入れ
落葉の子転げまわりて駆けてくる
大服を常の湯呑みで賜れり

富澤 忠男
菊池 和道
長島 玲子
神山 野良
ひさつねみちこ
小池 余白
吉野 杉彦

川柳

雨は降る霜は降りるが峠は降る
老人会励まし合つて元氣出す
夜の雪積もりて朝は絶景に
幸せを願ひ豆まく福は内
春風に誘われ開く紅梅花

比留間英雄
犬貝 良子
房野 江身
八木原光男
関根智好子

こども家庭センターから
こんにちは！

花粉症シーズンに備えましょう

2月はスギ花粉が飛び始める季節です。近年はこどもの花粉症も増えており、早めの対策が大切です。

◆ 花粉症の主な症状

- ・くしゃみ・鼻水・鼻づまり
- ・目のかゆみ・充血
- ・のどの違和感、肌のかゆみ

※こどもは「目をこする」「鼻をすすり続ける」「ぼーっとする」といったサインにも注意

◆ 花粉症の治療

【1】薬による治療

- ・飲み薬（抗ヒスタミン薬）
- ・点鼻薬（鼻づまりに効果）
- ・点眼薬（目のかゆみ・充血に）

【2】根本治療

- ・舌下免疫療法（数年かけて体質改善を目指す）

※スギの場合は、花粉の飛ばない時期（5～12月）に開始

【3】その他の治療

- ・ステロイドの内服（症状が非常に強い場合に短期間のみ使用）

◆ 日常でできるセルフケア

- ・マスク・眼鏡で花粉の侵入を防ぐ
- ・帰宅時に衣服の花粉を軽くはらう
- ・手洗い・うがい・洗顔で花粉を落とす
- ・洗濯物は花粉が多い日は室内干し

◆ 早めの相談が安心です

こどもは自分で症状をうまく説明できないことがあります。「いつもより集中力がない」「機嫌が悪い」「鼻づまりで眠れない」など気になる変化があれば、早めに医療機関へ相談しましょう。

春に向けて、親子で快適に過ごせるよう一緒に備えていきましょう。

園こども家庭センター（母子保健相談 保健センター）

☎292-5505

町民相談



▼弁護士相談

日時 2月27日（金） 午前10時

場所 203会議室

※要予約（先着順）

園総務課 地域支援・防災安

全担当

▼司法書士相談

日時 3月5日（木） 午前10時

場所 203会議室

※2月末までに予約（先着順）

園総務課 地域支援・防災安

全担当

▼行政相談

日時 2月27日（金） 午前10時

場所 203会議室

※要予約（先着順）

園総務課 地域支援・防災安

全担当

▼人権相談

日時 2月10日（火） 午前10時

場所 203会議室

園総務課 地域支援・防災安

全担当

▼消費生活相談

日時 毎週水・金曜日 午前10時

場所 203会議室

※要予約（新規の相談は11時30分まで）

場所 産業観光課窓口

※電話相談あり
園産業観光課 観光商工担当
☎内線147

▼年金相談

日時 平日および土曜日の開

庁時間（予約不要）

場所 町民課窓口

園町民課 国保年金担当

▼子育て相談

日時 平日および土曜日の開

庁時間（予約不要）

場所 子育て支援課窓口

園子育て支援課 こども担当

▼教育相談

日時 平日の開庁時間内（予

約不要）

場所 中央公民館相談室

園学務課 学務担当

▼くらしの相談

日時 平日の開庁時間内（予

約不要）

場所 総務課窓口

園総務課 庶務担当

▼健康相談

日時 平日の開庁時間内（予

約不要）

場所 保健センター

園保健センター

▼介護の相談

日時 平日の開庁時間内（予

約不要）

場所 地域包括支援センター

園地域包括支援センター

☎292-5505

くらしの110番

学習塾 退会・特別講習のキャンセルで解約トラブルに

学習塾は、長期間で高額な契約となる場合が多く、契約期間の途中で辞めたいとなった際に、解約料や返金でトラブルになるケースが見受けられます。

学習塾との契約で、契約期間が2か月を超え、契約金額が5万円を超える契約は、特定商取引法に定める「特定継続的役務提供」に該当し、概要書面・契約書面受領から8日間はクーリング・オフができます。クーリング・オフ期間が経過した場合は、「既に提供を受けているサービスの対価」と「解約料（法定金額）」の合計額を負担することで中途解約ができます。なお、既払金額が合計額を超えている場合は差額分の返還を求めることができます。

「特定継続的役務提供」に該当しない場合は、原則、学習塾の規約に従うことになり、返金などに法的な規制はなく、当事者間で話し合うこととなります。

【消費者へのアドバイス】

1 契約前に、契約期間にかかると思われる費用の総額（特別講習やテキスト、オプション、追加授業等とそれに伴う追加費用の有無）を確認しましょう。

2 規約・契約書は必ず確認しましょう。特に契約期間の途中で学習プランを変更する場合や、やめる場合を想定し、支払い又は返金があるかを契約前に確認し、文書等に残しておくようにしましょう。

2月の町のイベント&ごみ・資源収集カレンダー

日 Sun	月 Mon	火 Tue	水 Wed	木 Thu	金 Fri	土 Sat
2/1 ●ひまわりこども室 ●第 26 回梅の里 ちびっ子駅伝大会	2 ◎休み ◎生活習慣病健康相談 A 可燃 B 他プラ	3 ◎あそぼう会 A 不燃・有害 B 可燃	4 ◎消費生活相談 ●リフレッシュ体操 A 紙・布 B	5 ◎司法書士相談 ◎前・後期乳児健康診査 ●リフレッシュ体操 A 可燃 B 不燃・有害	6 ◎消費生活相談 A 他プラ B 可燃	7 ○土曜開庁(午前) ◎おはなし会 ◎万葉集を楽しむ会 ◎苅藪越生高等学校・越生中学校 合同ミニコンサート ●ひまわりこども室
8 ●ひまわりこども室	9 ◎休み ◎健康相談 A 可燃 B びん缶・他プラ	10 ◎人権相談 A ペット B 可燃	11 ◎休み ●ひまわりこども室 A B 紙・布	12 ●リフレッシュ体操 ◎出前保育 A 可燃 B ペット	13 ◎消費生活相談 ●オレンジカフェ A びん缶・他プラ B 可燃	14 ○土曜開庁(午前) ◎春季合同ラジオ体操 ●ひまわりこども室
15 ●オレンジカフェ ●ひまわりこども室	16 ◎休み ◎栄養相談 A 可燃 B 他プラ	17 A 不燃・有害 B 可燃	18 ◎消費生活相談 ●リフレッシュ体操 A 紙・布 B	19 ◎育児相談 ●リフレッシュ体操 A 可燃 B 不燃・有害	20 ◎消費生活相談 A 他プラ B 可燃	21 ○土曜開庁(午前) ◎論語を楽しむ会 ●ひまわりこども室 (アイロンビーズ教室)
22 ●ひまわりこども室	23 ◎休み ●ひまわりこども室 A 可燃 B びん缶・他プラ	24 ◎休み ●オレンジカフェ A ペット B 可燃	25 ◎消費生活相談 ●リフレッシュ体操 A B 紙・布	26 ●リフレッシュ体操 A 可燃 B ペット	27 ◎消費生活相談 ◎弁護士・行政相談 A びん缶・他プラ B 可燃	28 ○土曜開庁(午前) ◎古文書入門講座 ◎本に親しむ会 ◎こども陶芸絵付け教室 ●ひまわりこども室
3/1 ●ひまわりこども室	2 ◎休み ◎生活習慣病健康相談	3	4 ◎消費生活相談 ●リフレッシュ体操	5 ◎司法書士相談 ●リフレッシュ体操	6 ◎消費生活相談 ◎育児相談	7 ○土曜開庁(午前) ◎おはなし会 ◎万葉集を楽しむ会 ●ひまわりこども室

㊦=まなびあい (22ページ)、㊧=保健 (14ページ)、㊨=相談 (24ページ)、㊩=すくすく (13ページ)、㊪=図書館 (23ページ)



— 心と体をリフレッシュして運気をあげよう！ —

ご都合に合わせ、お好きな日にお歩きください。

受付 午前8時30分～9時 越生駅西口総合案内

午前9時～午後5時 越生町観光案内所オーティック
コース 越生駅→越生神社→越生神社奥宮→八幡神社→諏訪
神社→鹿嶋神社→越生神社（鹿下）→春日神社→越
生駅

※越生町健康マイレージ事業の対象(月に1度の押印・10P)になります。
 ※受付時に月例ハイキングの参加カードとマイレージのカードをお持ちください。
 ※参加申込書の記入にご協力ください。

問産業観光課 観光商工担当 ☎内線147

下段はゴミと資源の収集日

(A地区=八高線西側、B地区=八高線東側)

可燃:可燃ごみ、不燃・有害:不燃ごみ・有害ごみ、びん缶:びん類・かん類、紙・布:紙類・布類、ペット:ペットボトル、プラ:その他容器包装プラスチック

可燃ごみ／埼玉西部クリーンセンター ☎298-1600

不燃ごみ・資源ごみ(紙・布類を除く)／川角リサイクルプラザ ☎294-4115

粗大ごみ／戸別有料収集受付専用ダイヤル ☎276-3355



国民健康保険税 第8期

※バーコード印字のある納付書は、指定期限内に限りコンビニやスマホ決済アプリでの納付に使用できます。スマホ決済アプリでは、「いつでも」「どこでも」スマホを使って納税できます。詳しくは納付書をご覧ください。

問税務課 収税担当 ☎内線132

OGOSE ART MUSEUM @越生小学校



「大会優勝!!」
6年 ^{したみち}下道 ^{ゆな}結菜さん



「アリーナの MVP 選手」
6年 ^{きくらい}櫻井 ^{ゆうと}悠人さん



石橋 ^{いしばし}
瑠衣ちゃん (1歳4か月)
推し♡

おごせの一枚



七福神めぐり

※掲載を希望する方は「すくすく」へご連絡ください。

人口&世帯

1月1日現在
()は前月比

うち外国人

総人口	10,516人(-28人)	201人
男性	5,204人(-18人)	85人
女性	5,312人(-10人)	116人
世帯数	5,095世帯(-11世帯)	168世帯

※外国人世帯には、日本人との混合世帯46世帯が含まれています。

あとがき

めでたく二十歳を迎えられた皆さん、心からおめでとうございます。
去る1月に開催された「二十歳のつどい」では、多くの皆さんが一堂に会し、大変素晴らしい一日となりました。会場いっぱいに広がる皆さんの希望に満ちた晴れやかな表情は、非常に好印象であり、これからの町の未来を明るく照らす光そのものであると感じました。それぞれの人生における新たな一歩を踏み出すこの記念すべき節目を、共に祝い、皆さんの門出を応援できたことを、この上なく嬉しく思います。寒さの厳しい時期が続きますが、体調に気をつけながら、残りの冬をお過ごしください。

【川村】

広報担当が撮影して、掲載された写真は、本人またはご家族に限り、無料で差し上げます（プリントサイズはA4サイズ）。ご希望の方は総務課まで。

固総務課 地域支援・防災安全担当
☎内線 217

町の SNS

▼LINE

▼X

▼Instagram

