

広報

おひせ

The public relations magazine connecting you and your town

2023.

6

No. 752

水面に映る

哀悼の花

～目次～

2～3P : この夏は選挙に行こう!

4～5P : 「土砂災害防止月間」

6～7P : 越生町公式SNS

表紙：twitter から” Shoya” 様よりご提供いただきました

《投票日》

7月9日(日)

8月6日(日)

越生町議会議員一般選挙

埼玉県知事選挙

越生町議会議員一般選挙

投票日時 7月9日(日) 午前7時

午後8時

告示日 7月4日(火)

●投票できる方

選挙人名簿に登録され、次の条件を満たす方

○年齢・平成17年7月10日までに生まれた方

○住所…令和5年4月3日までに、町の住民基本台帳に登録されていて、引き続き3か月以上町内に住んでいる方

●期日前(不在者)投票

期間 7月5日(水)～8日(土)

※土曜日も投票できます。

時間 午前8時30分～午後8時

場所 越生町役場2階202会議室

埼玉県知事選挙

投票日時 8月6日(日) 午前7時

午後8時

告示日 7月20日(木)

●投票できる方

選挙人名簿に登録され、次の条件を満たす方

○年齢・平成17年8月7日までに生まれた方

○住所…令和5年4月19日までに、町の住民基本台帳に登録されていて、引き続き3か月以上町内に住んでいる方

●期日前(不在者)投票

期間 7月21日(金)～8月5日(土)

※土・日も投票できます。

時間 午前8時30分～午後8時

場所 越生町役場2階202会議室

【両選挙の開票について】

日時 投票日当日 午後8時45分から

場所 越生町役場2階201・202会議室

投票所入場券

投票所入場券は、越生町議会議員一般選挙は7月4日(火)までに、埼玉県知事選挙は7月20日(木)までに世帯単位(圧着式ハガキ)で発送します。

同一世帯の有権者4名が使えるようになっていきますので、当日は各自切り離してお持ちください。なお、5名以上の世帯の場合は、複数枚で送付します。

期日前(不在者)投票

仕事や旅行等で投票日に投票所に行けない方は、投票日以前までに期日前(不在者)投票をすることが出来ます。期日前投票については、投票所入場券の裏面に「宣誓書(兼投票用紙等請求書)」が印刷されていますので、あらかじめ必要事項を記入してからお越しいただくと受付時間の短縮になります。また、不在者投票については、宣誓書を町のホームページからダウンロードすることもできます。

病院に入院中の方や介護施設等に入所中の方につきましては、その病院または施設等で不在者投票ができる場合があります。詳しくは、病院施設等に投票できる日などをお問い合わせください。

郵便投票

身体に重度の障害等がある方は、郵便による不在者投票ができます。

対象者

①身体障害者手帳をお持ちの方で、両下肢、体幹、移動機能の障害の程度が1級もしくは2級の方。心臓、じん臓、呼吸器、ぼうこう、直腸、小腸の障害の程度が1級もしくは3級

この夏は 選挙に行こう！

の方。免疫、肝臓の障害が1級、2級もしくは3級の方。

② 戦傷病者手帳をお持ちの方で、両下肢、体幹の障害の程度が特別項症から第二項症の方。心臓、じん臓、呼吸器、ぼうこう、直腸、小腸、肝臓の障害の程度が、特別項症から第三項症の方。

③ 介護保険被保険者証をお持ちの方で、要介護状態区分が『要介護5』である方。

※郵便等による不在者投票ができる方のうち、自ら投票の記載をすることができない方（身体障害手帳に記載された上肢または視覚の障害の程度が1級である方など）は、代理記載をさせることができる者を届出できません。

手続き・投票方法 郵便投票証明書交付申請書（越生町選挙管理委員会事務局にあります。）にお持ちの手帳を添えて、越生町選挙管理委員会に申請してください。

※すでに証明書をお持ちの方は、投票日の4日前までに証明書を提示し、投票用紙を請求してください。なお、証明書の有効期限が過ぎている方は、再申請が必要です。証明書の有効期限をご確認ください。

越生町議会議員一般選挙 埼玉県知事選挙

投票・開票速報サービス

インターネット速報サービス（越生町ホームページ）※投票結果及び開票結果のみ
ホームページアドレス <http://www.town.ogose.saitama.jp/>

《越生町議会議員一般選挙立候補予定者説明会》

| | |
|------|---|
| 日 時 | 6月9日（金） 午前9時00分から |
| 会 場 | 越生町役場 2階 201・202会議室 |
| 説明内容 | <ul style="list-style-type: none"> ・選挙日程等について ・立候補届出書類について ・選挙運動について ・道路交通法および選挙運動用自動車について ・選挙運動用葉書の使用について |

☎選挙管理委員会事務局 ☎内線213・214



土砂災害は、がけ崩れや地すべり、土石流などすさまじい破壊力をもつ土砂が、多くの人命や家屋などの財産を一瞬にして奪ってしまう恐ろしい災害です。お住まいの地域の危険度や避難所、災害時における避難行動の確認など、町の「防災マップ」等を活用し、今のうちに災害に備えておきましょう。

☎総務課 地域支援・防災安全担当 📞内線 2 1 6

防災マップを確認しましょう

町では、「越生町防災マップ」を作成しています。これはハザードマップや防災情報を1冊にまとめ掲載した冊子です。

災害から身を守るためには、日ごろから防災意識を高く持ち、災害に備えていただくことが重要です。ご自身とご家族の命を守るために、ぜひご活用ください。

確認事項！

①自宅周辺の危険箇所や避難所の位置を事前に確認しましょう

洪水浸水想定区域、土砂災害警戒区域を掲載した「水害・土砂災害ハザードマップ」のほか、「地震による地域の危険度マップ」、「ため池ハザードマップ」を掲載しています。

②事前に避難行動を考えておきましょう

事前に家族の避難行動を考えておくために、各ご家庭で書き込んでいただく「マイ・タイムライン（行動計画表）」を掲載しています。

☎総務課 地域支援・防災安全担当 📞内線 2 1 6



警戒レベル

4

避難指示で必ず避難してください

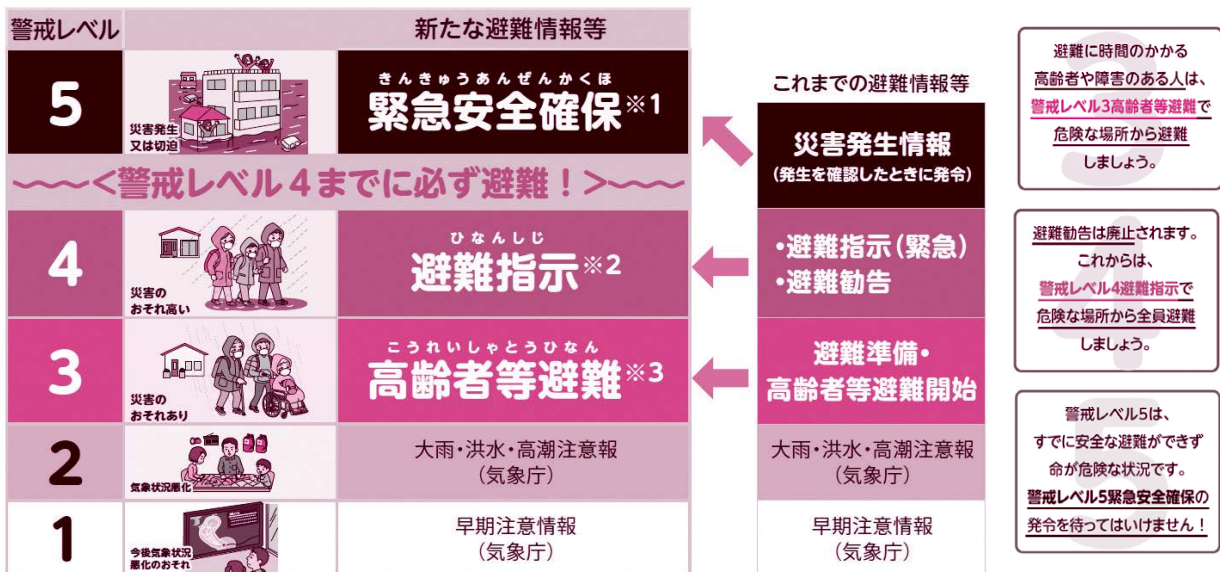

※1 市町村が災害の状況を確実に把握できるものではない等の理由から、警戒レベル5は必ず発令される情報ではありません。

※2 避難指示は、これまでの避難勧告のタイミングで発令されることになります。

※3 警戒レベル3は、高齢者以外の人も必要に応じ、普段の行動を見合わせ始めたり危険を感じたら自主的に避難するタイミングです。

内閣府(防災担当・消防庁)

災害時の避難について

災害発生時の避難等について、以下の点に十分留意してください。

在宅避難の検討

「避難」とは「難」を「避」けることです。お住まいの地域が危険な区域外にある方で、かつ、自宅で安全確保ができる方は、在宅避難を検討してください。

親戚・知人宅等への避難の検討

身を寄せられる親戚や知人等が危険な区域外にお住まいの場合は、あらかじめ親戚や知人宅等に避難することを検討してください。

避難所に持っていくもの

町の備蓄品には限りがあります。水や食料、常備薬などの通常の持ち出し品に加え、マスクやアルコール消毒液、体温計等、生活に必要なものはできるだけ自分で用意し持参してください。

防災情報の入手

自分の命を守るためにも、防災情報の入手方法は、事前によく確認しておきましょう。

| 内容 | 登録型メール配信サービス | 防災行政無線 テレホンサービス | テレビ埼玉 データ放送 | Yahoo! 防災速報 | 気象庁HP |
|------|--|---|--------------------|---|---|
| 情報 | 防災行政無線の放送内容など | 防災行政無線の放送内容 (音声) | 防災情報 (避難情報など) | 豪雨予報 避難情報など | 天候・気象情報 |
| 利用方法 |  ogose@entry.mail-dpt.jp に空メール送信、 返信メールで登録 |  0800-800-8099 | リモコンのdボタン→「越生町」を選択 |  |  |

S N S

をフォローしよう！

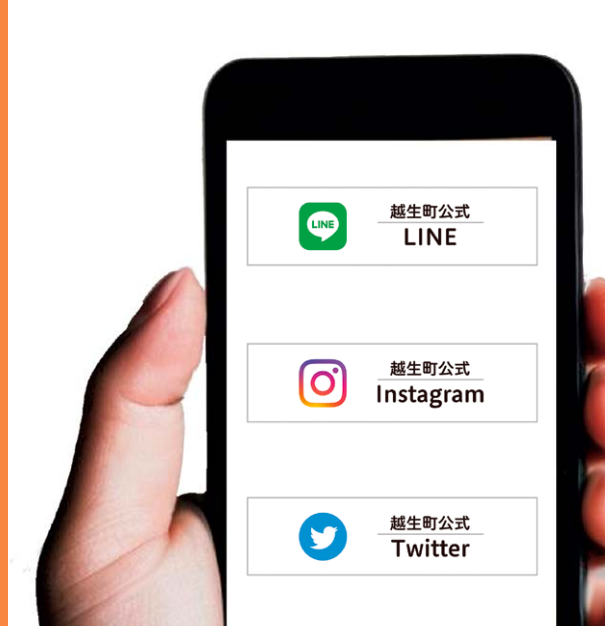

町では、広報おごせ以外でも、SNSを活用した情報発信を行っています。災害情報、防犯情報、イベント情報など様々なお知らせをいち早く、多くの方へ届けるため、情報発信ツールを活用していますので、フォローをお願いします。

越生町公式 LINE

LINEでは、町のイベント、観光、防犯防災情報や、町の話題を発信します。

- ① 越生町トップページに入り、上部の「PCへ」をタッチ
- ② 画面右部の「越生町公式 LINE」をタッチ
- ③ 画面下部の「友だち追加」をタッチ
- ④ 友だち追加完了です。

越生町公式 Instagram

Instagramでは、越生町の日常の出来事や風景などを切り取った写真や動画を発信します。また、あなたの撮った越生町の写真を「#ogose_snap」と付けて投稿し、一緒に魅力を発信しましょう。

- ① 越生町トップページに入り、上部の「PCへ」をタッチ
- ② 画面右部の「越生町公式 Instagram」をタッチ
- ③ 画面下部の「ページ URL」をタッチ
- ④ フォローボタンを押して完了です。

越生町公式 Twitter

Twitterでは、町のイベント、観光、防犯防災情報や、町的话题をいち早くお届けします。投稿されたメッセージは「ツイート」と呼ばれ、「この人のツイートをもっと見たい」と思えば、そのアカウントをフォローすることで、そのアカウントのツイートが表示するようにできます。



①越生町トップページに入り、上部の「PCへ」をタッチ



②画面右部の「越生町公式 Twitter」をタッチ



③画面中部の「越生町公式 Twitter」をタッチ



④フォロー完了です。

Twitter 是这样活用！

①災害時の情報伝達

Twitterはリアルタイムでの情報収集に優れています。災害発生時にいち早く発信を行うので公式アカウントのフォローをお願いします。



②拡散力

Twitterは発信力に優れています。投稿されたメッセージを「ほかの人と共有したい！ほかの人にも知って欲しい！」と思ったら「リツイート」をしましょう。

※リツイートとは

ツイートをフォロワー全員にすばやく共有できる機能。自分の過去のツイートや他のアカウントのツイートをリツイートすることができます。

越生町公式 YouTube

YouTubeでは、町のプロモーション動画や、「おごせ動画コンテスト」の作品を配信しています。

今後、様々な動画を配信していきますので、チャンネル登録をお願いします。



町長室から

越生町長
新井 康之



新型コロナが感染症法5類へ移行

5月8日(月)、新型コロナウイルスの感染症法上の分類が「5類」に移行されました。これに伴い越生町の感染率を計算したところ、埼玉県の63市町村の中で3番目に少ない率でした。これは町民の皆さまがコロナの感染予防にご協力いただいたためと心から感謝申し上げます。

5類移行により感染症対策は「法律に基づき行政が様々な要請・関与をしていく仕組み」から「個人の選択を尊重し、国民の皆さまの自主的な取組をベースとしたもの」に変更されました。しかし移行後もコロナウイルス自体は消滅したわけではありませんので、今まで通り手洗い・換気等をしていただければと思います。

なおワクチンの「春開始接種」を始めました。対象は65歳以上の方・12歳以上64歳以下で基礎疾患をお持ちの方等です。接種券を順次お送りしています。今まで集団接種の場合、日時を指定させていただきましたが、好評ですので今回も同様にさせていただきます。また、接種のためのタクシーの利用は従前どおりですのでご利用ください。なお、集団接種会場は中央公民館から保健センターへと変更になりました。

詳しくは、保健センターへお問い合わせください。☎保健センター 292-5505

無名戦士之墓慰霊大祭・花火大会開催

世界無名戦士之墓慰霊大祭並びに越生町戦没者追悼式が5月13日(土)午後2時から大観山の世界無名戦士之墓霊廟前で行われました。通常どおりの開催は4年ぶり、多くの来賓・関係者の出席のもと厳かに行われ、私は式辞を述べました。

午後7時から、商工会の主催による花火大会が盛大に行われました。こちらも4年ぶりの開催でした。当日は天気が少し心配されましたが、今までにないほど多くの人が出て大賑わいで、皆さん色とりどりで勢いのよい花火に感動していました。特にスターマインの時などは、その迫力ある豪華な花火が自分の頭の上に降ってくるようで、あちこちから拍手が聞こえました。

世界無名戦士の墓は、長谷部秀邦先生が発願し世界平和祈願の殿堂として建設されました。恒久平和を願うため、町では5月11日(木)・12日(金)の夜、霊廟を青と黄のウクライナ国旗色にライトアップし、慰霊大祭当日の夜には、この白亜の霊廟をいつもより白く浮き上がるように強い光でライトアップしました。



▲五大尊花木公園のつつじ

▼慰霊大祭・追悼式での式辞



▲慰霊大祭の花火

五大尊花木公園のつつじが鮮やかでした

五大尊花木公園のつつじ祭りが4月15日(土)から5月7日(日)まで行われました。

今年は、梅や桜と同様につつじも早く開花しました。五大尊花木公園のつつじは、江戸時代に寺僧が植えたのが始めと伝えられ、樹齢350年以上の古木が多数残されています。つつじ公園は、約10種類10,000株のつつじを植栽して整備され、関東一のつつじ園として知られています。山の斜面に植えられたつつじは、色とりどりに咲きそろう周辺の新緑とマッチして一層鮮やかで、4月19日(水)には民放の生中継が行われました。

なお、このつつじ公園は、地元黒岩区のみなさんにより除草や消毒等の管理を行っていただいております。



区長会役員が 決定しました

令和5年度第1回区長会
が4月18日(火)に開催さ
れ、今年度の区長会役員が
決定しました。

会 長 酒本 春雄 (鹿下)
副会長 荒井 幹夫 (河原町)
副会長 田川 幸子 (上谷)

☎ 総務課 地域支援・防災安全担当
☎ 内線 215



◀ 今年度の区長のみなさん(前列左側2番目から会
長の酒本さん、新井町長、副会長の荒井さん、田川さん)

| 区 | 区 長 | 区長代理 |
|------|-------|-------|
| 河原町 | 荒井 幹夫 | 竹内 士朗 |
| 新 宿 | 杉田 廣之 | 長谷部治孝 |
| 上 町 | 荒井 徹 | 鈴木 誠 |
| 仲 町 | 山本 俊行 | 仲 秀明 |
| 本 町 | 岩崎 鉄也 | 青柳 高 |
| | | 松坂 敬久 |
| 越生東一 | 石川 久芳 | 篠崎 光男 |
| 越生東二 | 水澤 努 | 瀬上 敏則 |
| 上 台 | 今井慎一郎 | 鎌田 昌孝 |
| 上野一 | 岡部 芳夫 | 岩澤 繁 |

| 区 | 区 長 | 区長代理 |
|------|-------|-------|
| 唐 沢 | 滝澤 徹 | 柳澤 守 |
| 上野東 | 板井 朝生 | 横田 武美 |
| 上野二 | 比留間 忍 | 石井 雄一 |
| 如 意 | 水澤 隆 | 平田金次郎 |
| 如意東 | 西木 幸徳 | 立花 正男 |
| しらさぎ | 稲田三喜夫 | 窪田 悦子 |
| | | 猪狩健一郎 |
| 西和田 | 長島 秀之 | 長島 幸敏 |
| 大 谷 | 宮崎 桂 | 高坂 清 |
| 鹿 下 | 酒本 春雄 | 酒本 俊一 |
| 古 池 | 吉澤 丈巳 | 関上 正己 |

| 区 | 区 長 | 区長代理 |
|-----|-------|-------|
| 成 瀬 | 齊藤 稔 | 池田 好雄 |
| 黒 岩 | 芝田 和夫 | 望月 喜彦 |
| 津久根 | 坪井 隆 | 新井 広彦 |
| 小 杉 | 水澤 公男 | 福田 敏幸 |
| 大 満 | 長谷川隆夫 | 荻田 明雄 |
| 黒 山 | 正木 利男 | 八木原保之 |
| | | 上 光夫 |
| 龍ヶ谷 | 宮崎 裕 | 畑仲 睦夫 |
| 麦 原 | 福田 幸広 | 富口 規男 |
| 上 谷 | 田川 幸子 | 房野 正美 |
| 堂 山 | 佐藤 哲男 | 田島 孝治 |

敬称略

町・県民税の納税通知書 (普通徴収分)の発送について

令和5年度町・県民税の納税通知書(普通徴収分)を、6月9日(金)に発送する予定です。お手元に届きましたら内容をご確認ください。

なお、納税通知書の発送に伴い、同日から、令和5年度(令和4年分の所得)の「住民税決定証明書」「所得証明書」「非課税証明書」が税務課窓口及びマルチコピー機が設置しているコンビニ等で発行可能となります。

☎ 税務課 課税担当
☎ 内線 134・135

緊急地震速報訓練

町内43か所に設置している防災行政無線の放送塔から、緊急地震速報の訓練放送を行います。この訓練は、緊急地震速報を聞いてから、慌てずに身を守るなど適切な行動をとるための訓練です。当日は緊急地震速報を確認したら、慌てずに自分の身を守るか、訓練で確かめましょう。

日 時 6月15日(木) 午前10時頃
内 容 町内43か所に設置している防災行政無線の放送塔から次の内容を一斉放送します。

- 放送内容 ①「(ピンポンパンポン) こちらは防災越生です。ただいまから訓練放送を行います。」
②「(アラーム音) 緊急地震速報。大地震です。大地震です。これは訓練放送です。」×3回繰り返し
③「こちらは防災越生です。これで訓練放送を終わります。(下り4音チャイム)」

☎ 総務課 地域支援・防災安全担当
☎ 内線 216



令和5年度 越生まつりを開催します

出店者を募集します

- 期 日 7月22日(土)、23日(日)
 会 場 越生まつり会場内
 出店費用 1店舗 1,000円(越生まつり美化協力金)
 申込方法 令和5年越生まつり出店要領による。
 (出店要領は、越生町役場産業観光課窓口にて配布のほか、越生町ホームページに掲載しています。)
 申込期限 6月16日(金)午後5時まで(土・日を除く)
 ※越生町暴力団排除条例(平成25年1月1日施行)に基づき、出店は許可制とします。

越生まつりに参加してみませんか

- 越生まつりで曳きまわされる6台の山車の曳き手や手古舞、越生囃子のはやし手として、参加してみませんか。
 参加方法 (山車の曳き手)
 まつり当日に直接各町の会所にお立ち寄りください。
 (手古舞、はやし手)
 各町で衣装合わせやおはやしの練習などがありますので、事前にお申込みください。
 申込方法 越生町役場産業観光課窓口にて配布のほか、越生町ホームページに掲載しています。
 申込期限 6月23日(金)午後5時まで(土・日を除く)
 ※申込みの際にいただいた情報は、各町に情報提供させていただきます。

越生の夏の風物詩「越生まつり」を開催します。多くの皆さまのご来場をお待ちしています。
 ※詳細な時間等については、広報7月号にてお知らせいたします。

- 日 時 7月22日(土)、23日(日)
 内 容 22日(土) 山車のお披露目、山車の曳き回し、居ばやし
 23日(日) 神輿渡御、参加団体によるイベント、山車の曳き回し、居ばやし、花火の打ち上げ
 会 場 県道飯能寄居線の大橋(上野)から高橋(黒岩)までの交通規制区間(予定)
 圃越生まつり実行委員会事務局(産業観光課内)
 ☎内線146・147

イベント参加団体を募集します

- 期 日 7月23日(日)
 会 場 越生まつり会場
 条 件 概ね10人以上の団体で、手作り山車、子どもみこし、グループ演奏、よさこいなど参加者と見物客が楽しめるイベントであること。
 出演謝金 1団体 1万円
 申込方法 越生町役場産業観光課窓口にて配布のほか、越生町ホームページに掲載しています。
 申込期限 6月16日(金)午後5時まで(土・日を除く)
 そ の 他 主催者で出演時間等を調整させていただきます。

第16回梅フェアを開催します

- 日 時 6月11日(日) 午前9時30分～午後2時 ※雨天決行
 場 所 うめその梅の駅(越生自然休養村センター)
 駐車場 梅園小学校グラウンド
 越生梅林駐車場(町バスで送迎)
 内 容 ①生梅の販売(10kg箱売り)
 ②地場農産物の販売、梅加工品の販売、山菜類の販売等
 ③キッチンカー等の出店
 ※変更となる場合があります。
 主 催 J A いるま野越生支店梅部会・越生町
 圃産業観光課 梅担当
 ☎内線143



令和5年度特定健康診査及び後期高齢者の健康診査について

国民健康保険の特定健康診査及び後期高齢者の健康診査（以下、特定健診）を実施します。
生活習慣病の発症や進行を防ぐためにも、特定健診をぜひ受診しましょう。

対 象 越生町国民健康保険加入で40歳以上の方、または、後期高齢者医療保険加入の方

期 間 令和6年3月31日（日）まで

持ち物 受診券、問診票、国民健康保険被保険者証または後期高齢者医療被保険者証

集団健診（下記の日程で実施します。）

会 場 保健センター

申込み 希望日時をお選びいただき、☎へ電話予約

費 用 無料（心電図検査希望者は、1,000円）

（胃がん検診、胸部検診・肝炎ウイルス検診・前立腺がん検診同日実施）※27日は胃がん検診は実施しません。

| 日程 | 受付時間（15分間隔） | 予約受付（電話のみ） |
|------------------------------------|--------------------|----------------------|
| 6月13日（火）、14日（水）、 15日（木）、16日（金） | 午前8時30分～ 11時15分 | 受付中 |
| 8月26日（土）※1 | 午前8時30分～ 11時 | |
| 8月27日（日）※2 会場は梅園コミュニティ館です | | |
| 11月20日（月）、21日（火）、 22日（水）、24日（金） | 午前8時30分～ 11時15分 | 7月13日（木） 午前9時30分～ |

※1 8月26日（土）は総合検（健）診を実施します。（女性の受付は終了しました。）

男性：大腸がん 女性：大腸がん・子宮頸がん・乳がんも追加で受診できます。

※2 8月27日（日）は胸部検診・大腸がん・前立腺がん・肝炎ウイルス検診が受診できます。

個別健診（下記の医療機関で受診できます）

会 場 下記の医療機関

申込み 医療機関をお選びいただき、☎へ電話予約

費 用 無料（心電図検査はありません）

| 契約医療機関 | 住所 | 電話番号 |
|-----------------------------|--------------|----------|
| 市川医院 | 越生町越生981 | 292-3011 |
| 越生メディカルクリニック | 越生町黒岩199-1 | 277-1119 |
| かあいファミリークリニック | 越生町上野1025 | 299-6222 |
| 初野医院 | 毛呂山町長瀬1850 | 294-7713 |
| 長瀬クリニック | 毛呂山町川角94-2 | 295-0708 |
| ゆずの木台クリニック | 毛呂山町中央2-5-5 | 295-5158 |
| おっぺ小児科アレルギー科クリニック | 毛呂山町若山1-8-7 | 295-5550 |
| ハピネス会 川角クリニック | 毛呂山町下川原171 | 295-3959 |
| 街かどのクリニック | 毛呂山町川角7-1 | 298-5357 |
| 坂戸中央健康管理センター ※令和6年1月末日まで | 坂戸市千代田4-13-3 | 289-3355 |

☎保健センター ☎292-5505

☎町民課 国保年金担当 ☎内線123

児童手当制度について

対象 中学校卒業までの児童を養育している父母等のうち、主に生計を維持している方。父母が離婚協議中などにより別居している場合は、児童と同居している方を優先的に支給します

支給額

| 児童の年齢 | 【児童手当】 | 【特例給付】 所得制限限度額超過 | 所得上限限度額超過 |
|--------------------|---|---------------------|-----------|
| 3歳未満※ ₁ | 15,000円 | 5,000円 | 支給なし |
| 3歳以上 小学校修了前 | 10,000円 第3子以降※ ₂ は15,000円 | | |
| 中学生 | 10,000円 | | |

※1：3歳になった月まで、※2：18歳の年度末までのお子さんから数えて3番目以降。

※所得制限及び所得上限限度額は町のホームページをご覧ください。

支給時期 6月、10月、2月の5日に、各支給月前4か月分を支給します。

申請について

新規申請…第1子を出生した方、町外から転入した方、新たに受給資格が発生した方等

持ち物 請求者（支給対象者）と配偶者の個人番号がわかるもの、請求者名義の振込口座がわかるもの、請求者の健康保険証の写し（3歳未満の子どもがいる方のみ）

額改定…児童手当を受給している家庭で第2子以降が出生した方等

消滅…町外に転出する方、公務員になった方等

その他…養育する児童の養育状況が変わった方（婚姻、離婚、別居、施設入所など）等

※原則、申請した月の翌月分からの支給となります。ただし、誕生日や転入した日（異動日）が月末に近い場合、申請日が翌月になっても異動日の翌日から15日以内であれば、申請月分から支給します。

現況届について

児童の養育状況が変わっていない方は、下記に該当する方を除き、令和4年度から現況届の提出が不要となりました。提出が必要な方には通知します。

- ・配偶者からの暴力等により、住民票の住所地と異なる市区町村で受給している方
- ・支給要件児童の戸籍がない方
- ・離婚協議中で配偶者と別居されている方
- ・その他、市区町村から提出の案内があった方（別居監護等）

園子育て支援課 子ども担当

☎内線161

廃車引取り無料!!

事故車・不動車でも買取り出来る場合もあります!

G.K ガレージ KANAMORI

新車/中古車販売 車検 板金 修理 保険



車買取り出張査定にお伺いします!!

車のことなら何でも
お気軽にお問い合わせ下さい!!
毛呂山町毛呂本郷1364-1
TEL 049-294-5744
携帯電話 090-1690-7744

ガラス修理

断熱・防音・ガラス・サッシ
創業47年の実績と信頼



石井ガラス工業 (駅徒歩3分)
TEL:292-4451 越生 992-2

広告



町職員を募集します

職種、採用人数

- ①一般事務 若干名
- ②土木技師 2名
- ③保育士 1名

※②および③は、各職種の専門知識を活かした事務に従事しますが、一般行政事務に従事することもあります。

受験資格

- ①平成5年4月2日～平成18年4月1日までに生まれた方。
- ②・昭和63年4月2日以降に生まれた方。
 - ・高等学校以上の学校において土木に関する専門課程を専攻して卒業した方（卒業見込みの方を含む）、または1・2級土木施工管理技士の資格を有する方。
- ③平成5年4月2日以降に生まれた方で保育士資格を有するか、令和6年3月末までに取得見込みの方
- ①②③共通 ・日本国籍を有する方。
 - ・地方公務員法第16条に規定する欠格条項に該当しない方。

期 間 7月7日(金)～7月28日(金)(土、日、祝日を除く。)

試験日 ・一次試験 9月17日(日)
 ・二次試験 (一次試験合格者を対象) 10月中旬を予定

☎総務課 庶務担当

☎内線211



▲募集内容

広報おごせ配信中



マチイロ



行政情報アプリ「マチイロ」で広報おごせを配信しています。越生町からのお知らせをアプリを通じてスマートフォンやタブレットにてお届けします。ぜひご利用ください。

☎総務課 地域支援・防災安全担当

☎内線217



ごだいそん
「五大尊花木墓苑」

現地見学会を開催します

越生町営樹木葬墓苑「五大尊花木墓苑」は、墓石を設けず、つつじ1本ごとの区画に遺骨を埋蔵し、できる限り自然なまま土に還る「自然葬」という新しい供養の形を実現した墓苑です。

つきましては、現地見学会を行いますので、お墓をご検討されている方は、是非ご参加ください。

日 時 6月18日(日) 午前10時～
午後3時

場 所 越生町営樹木葬墓苑「五大尊花木墓苑」
(埼玉県入間郡越生町黒岩336)

申込み 不要、荒天時中止

参加費 無料

※直接現地にお越しください。(専用駐車場有)

☎まちづくり整備課 環境管理担当

☎内線156・157

国民年金の加入手続きはお済みですか

日本国内にお住まいの20歳以上60歳未満のすべての方に国民年金への加入が法律で義務付けられています。加入者は職業などによって3つの被保険者区分に分かれており、それぞれ加入手続きや保険料の納付方法が違います。結婚や就職、転職などで区分に変更がある場合は、手続きが必要です。
 ～公的年金の加入者は3種類～

●第1号被保険者

自営業や農業を営む方とその配偶者、学生、アルバイトの方など

加入手続 役場の町民課窓口で行います

保 険 料 月額16,520円(令和5年度)

納付方法 ①納付書で金融機関やコンビニエンスストアで納める、②口座振替で納める、③クレジットカードで納める、④インターネットで納める(電子納付)

●第2号被保険者

会社員や公務員など厚生年金や共済組合等に加入している方

加入手続 勤務先で行います

保 険 料 給与から天引きされます

●第3号被保険者

厚生年金や共済組合等に加入している方に扶養されている配偶者

加入手続 配偶者の勤務先で行います

保 険 料 配偶者の加入する厚生年金等の制度全体が負担しますので、保険料を納める必要はありません

☎川越年金事務所 ☎242-2657

☎町民課 国保年金担当 ☎内線121・122・123

町営有料駐車場の利用について

越生町では、町内に5か所（61台分）の有料駐車場を開設しております。

駐車場は、町民の方をはじめ、町外にお住まいの方でもご利用できますので、通勤や通学時の駐車場としてもご利用になれます。

※令和5年4月1日現在

| 名称 | 駐車台数 | 空き台数 | 月額利用料(円) | 場所 | 位置 |
|----------|------|------|----------|---------------|---------|
| 越生駅西口駐車場 | 16 | 3 | 4,000円 | 越生町大字越生 421-4 | 越生駅徒歩2分 |
| 法恩寺北側駐車場 | 18 | 11 | 3,500円 | 越生町大字越生 706-1 | 越生駅徒歩5分 |
| 新宿駐車場 | 5 | 3 | 3,500円 | 越生町大字越生 994-1 | 越生駅徒歩7分 |
| 寺井駐車場 | 12 | 3 | 3,000円 | 越生町大字越生 601-2 | 上台団地南 |
| 本町駐車場 | 10 | 3 | 4,500円 | 越生町大字越生 798-1 | 越生駅徒歩3分 |
| 合計 | 61 | 23 | - | - | - |

募 集 利用を希望する駐車場が空いている場合は、随時お申し込みいただけます。

先着順となりますので、ご希望に添えない場合もあります。

利 用 者 利用者に制限はありません。

町外にお住まいの方、法人の方もご利用できます。

駐車区画 普通自動車区画

場所により、小型トラックが可能な区画もあります。

企画財政課 管財担当

☎内線 226

私有地の適正な管理について

土地をお持ちのみなさんへ

- 雑草は、5月に入ると急速に生長が始まり、梅雨の時期に栄養を蓄え、夏にむけて大きく生長し、10月頃まで繁茂し続けます。このため年1回の除草では不十分です。雑草の種類や生長に応じて、年2回以上の除草が必要です。
- ご自身で除草ができない場合は、専門の業者などをお願いしてください。
- 土地が管理されておらず、草が繁茂していると、ごみなどが捨てられてしまいます。捨てられたごみをそのまま放置すると、次々にごみが捨てられてしまいます。捨てられたごみは、その土地の所有者が管理責任として処理しなければなりません。空き地の定期的なパトロール、不法投棄防止柵の設置など適正な管理を心がけてください。

道路上から張り出している樹木等の管理について

- 私有地から道路上に樹木や草が張り出していると、歩行者の通行に支障をきたすほか、見通しが悪くなり、交通事故の原因にもなります。私有地から、張り出している樹木等は土地所有者のものです。張り出している枝などで事故や怪我をされた場合は、その土地所有者に損害責任が発生する場合があります。（民法第717条・道路法第43条）安全かつ安心して道路を利用できるよう、枝打ちや伐採など適正な管理をお願いいたします。

まちづくり整備課 環境管理担当 ☎内線 157



栄養講話を実施します

毎月、リフレッシュ体操教室の中で、栄養や口腔など幅広い講話を実施しています。今月は、栄養講話を実施する予定です。お気軽にご参加ください。

日程 6月29日(木)

時間 午後1時30分～3時

会場 やまぶき公民館

対象 65歳以上の方・リフレッシュ体操教室の参加者の方

内容 栄養について(カルシウムや骨について講話を行う予定です。)

講師 管理栄養士 小田島京子氏

☎越生町地域包括支援センター

☎292-5505

オレンジカフェ松風 イベントのお知らせ

2025年には高齢者の5人に1人が認知症を発症すると予測されています。認知症は誰でも発症する可能性があり他人事ではありません。

認知症の方ご家族の方や認知症に関心のある方、地域の方など皆さんで気楽に認知症について語り合いませんか？

6月は俳句やちぎり絵の展示と体験も行います。

日時 6月18日(日) 午後1時30分～3時

場所 デイサービス松風 越生町津久根 209-2

参加費 無料

申込み 不要

※途中参加、途中退室は可能です。

※駐車場には限りがあります。

☎地域包括支援センター

☎292-5505

リフレッシュ体操教室のお知らせ

運動サポーターによる体操教室を下記のとおり実施しています。

| 会場 | 対象地区 | 曜日 | 時間 |
|-----------|--|---------|---------------------|
| やまぶき公民館 | 越生東1・越生東2・如意・しらさぎ・如意東・鹿下・大谷・古池・黒岩・河原町・新宿・上町・仲町・本町・上台・西和田 | 第1～4木曜日 | 午後1時30分～ 午後2時30分 |
| 地域交流センター | 上野1・上野2・唐沢・上野東 | 第1・2木曜日 | 午後1時30分～ 午後2時30分 |
| 梅園コミュニティ館 | 津久根・小杉・麦原・上谷・成瀬・堂山・龍ヶ谷・大満・黒山 | 第1・3水曜日 | 午前10時～ 午前11時 |

内容 演歌を利用した体操(エンカサイズ)、ストレッチやレクリエーションなど

費用 無料

持ち物 飲み物・体育館シューズ・タオルなど

申込み 不要です。直接会場へお集まりください。

☎越生町地域包括支援センター ☎292-5505

広告

補聴器で健康寿命を延ばそう!

広告

補聴器のプロ 認定技能者 在勤



坂戸市日の出町 9-20

☎281-0107

検索

防災無線 が聞こえなかった…そんな時には

防災行政無線テレホンサービス



メール配信サービスもあります 
越生町メール配信サービス

登録は…
ogose@entry.mail-dpt.jp

に空メールを送るだけ!



TEL 0800-800-8099 (無料)

令和五年越生梅林梅まつり投句入賞作品

令和五年の投句は、お題を「越生の春」として、二月十二日から三月十九日まで梅林園内に投句箱を設置して募集しました。四月二十日に選考会を行い、応募作品四百四十句の中から入賞作品十五句が決定されました。今回選ばれた十五句の短歌は、令和六年越生梅林梅まつりの期間中に短冊を展示します。また、令和六年も投句募集を実施する予定です。ぜひ応募ください。

◆大賞(二名)◆

白拍子何処かにるさふ闇の梅 (飯能市/小津節子)

◆秀逸賞(二名)◆

梅真白幹に刻みし月日かな (越生町如意/橋本昭子)

◆佳作(三名)◆

園児みな令和生まれや梅の園 (鶴ヶ島市/高篠つや子)

梅が枝寄せて撮りまた引いて撮り (小金井市/原三佳)

白梅の香る社の深呼吸 (加須市/藤原正宜)

◆入選(十名)◆

やはらかな風に髪梳く枝垂梅 (朝霞市/鈴木月惑)

福寿草真白き里の地の光 (鳩山町/中島孝允)

梅林の笑顔を乗せて走る汽車 (青梅市/にしたけし)

今は無き里の水車や梅の花 (越生町小杉/井口あい香)

降る雨やほころびを待つ梅古木 (入間市/長谷川莉子)

抹茶待つ白割煮着の梅見茶屋 (毛呂山町/長谷部容子)

白梅や平和の願い絵馬に込め (鴻巣市/大澤良州)

梅ようかん一口かめば春の味 (川口市/渡辺由香里)

盆栽の思ひのままでふ梅の花 (加須市/大越秀子)

風光る阿吽の像の龍穩寺 (毛呂山町/西嶋絹子)

越生町観光協会

☎292-11451

越生町のホームページに広告を載せませんか

町では、地域経済の活性化、特産品の販売促進、観光振興などを図るとともに、自主財源の確保の一環としてバナー広告枠を設けています。

インターネットで企業情報などを全国に発信しませんか。

☎総務課 地域支援・防災安全担当 ☎内線217

1 枠月額

8,000 円

縦 60 ピクセル、
横 150 ピクセル

10KB 以内、GIF 形式





お知らせ



埼玉県後期高齢者医療 健康長寿歯科健診

埼玉県後期高齢者医療広域連合では、前年度中に75歳または80歳になられた被保険者を対象として、健康長寿歯科検診を実施します。

実施期間 7月1日(土)から令和6年1月31日(水)まで

対象 次のいずれかに該当し、後期高齢者医療被保険者証をお持ちの方

① 昭和17年4月2日から昭和18年4月1日までに生まれた方

② 昭和22年4月2日から昭和23年4月1日までに生まれた方

※申込手続等の詳細は、6月下旬に対象者へ送付する受診案内をご覧ください。

☎ 0120-941-8699

大麻・覚醒剤・麻薬・危険ドラッグなどの薬物乱用は、個人の問題にとどまらず、社会全体に計り知れない危害をもたらします。薬物乱用は自分の人生だけでなく、家族や友人の人生までも狂わせてしまいます。「ちよつとならう。」といった甘い考えは命取りです。薬物乱用は1回でも「ダメ。ゼツタイ。」

「ダメ。ゼツタイ。」 普及運動

実施期間 6月20日(火)から7月19日まで

県では、「彩の国さいたま『ダメ。ゼツタイ。』普及運動」として薬物乱用防止を呼び掛ける街頭キャンペーンおよび薬物乱用防止を目的とする国連支援募金活動を実施します。

正しい知識を身につけ、薬物乱用を根絶しましょう。薬物でお困りの人は、ご相談ください。

☎ 049-2883-7815

川越税務署では、10月から開始する消費税のインボイス制度についての説明会(事前予約制)を実施しています。また、インボイス発行事業者に登録するか否かをご検討される免税事業者の方を対象に、登録の考え方や必要な情報等を個別にご案内する登録要否相談会(事前予約制)も開催しております。詳しい開催情報につきましては、国税庁ホームページをご覧ください。

インボイス制度説明会 について

なお、新型コロナウイルス感染症等の感染拡大防止に配慮した開催としており、今後の感染状況等によつて、説明会等の開催を延期又は中止する場合がございます。

☎ 049-235-9411

▼インボイス制度説明会サイト

「解雇・雇止め」「労働条件の見直し」「パワハラ」など労働者と会社のトラブルでお困りのことはありませんか。県労働委員会が中立・公正な立場であつせんを行い、トラブル解決をお手伝いします。手続きは簡単・無料、秘密厳守ですので、ご活用ください。

労使トラブル 円満な 解決のお手伝いをします



☎ 048-830-6452

広告

試してみたら良かった
事前相談



毛呂山法要殿
埼玉県入間郡毛呂山町岩井西 3-5-3

事前相談もお葬式も 法要殿なら 無しさ 不安は
フリーダイヤル 0120-743-200

私たちがあなたに最適なご葬儀をご提案致します。

家族葬 35 **一日葬** 25 **直葬** 18
¥385,000(税込) 家族だけで。 ¥275,000(税込) 一日にまとめて。 ¥198,000(税込) 火葬だけで。

「広報を見た」とお伝えください。 <<事前相談者限定>>
ご葬儀に使える **5000円引きチケット**
エコバッグを差し上げます。

募集



全国植樹祭のシンボルマークの原案を募集します

募集期間 6月23日(金)まで
内容 第75回全国植樹祭の大会テーマ(「人・森・川つなげ未来へ彩の国」)や開催理念・大会の基本方針を踏まえて、所定デザインの埼玉県マスコット「コバトン」&「さいたまっちゃん」の背景や周りをデザインして全体をシンボルマークとしたもの

※開催理念や募集要領等の詳細は、第75回全国植樹祭ホームページをご覧ください。



▲植樹祭シンボルマーク募集ホームページ

〒305-0830 埼玉県熊谷市
 林部全国植樹祭推進課内
 TEL 048-830-4306

求人企業合同面会

日程 6月23日(金)
場所 さいたま市 大宮ソニックシティ4F市民ホール
時間 午後1時~4時(入退場自由 受付時間 正午~3時30分)
対象者 2024年3月大卒・短大・専門学校等卒業予定者および3年以内の既卒者
 ※参加企業名は当協議会ウェブサイトに掲載 2週間前より掲載



▲協議会ウェブサイト

〒305-0830 埼玉県熊谷市
 048-647-4185

自衛官募集

○航空学生
 海上自衛隊 18歳以上23歳
 未満の方
 航空自衛隊 18歳以上21歳
 未満の方
○一般曹候補生(2回目)
 18歳以上33歳未満の者(32歳の者は、採用予定月の末日現在、33歳に達していない者)
○自衛官候補生
 18歳以上33歳未満の者(32歳の者は、採用予定月の末日現在、33歳に達していない者)
試験期日 一次試験 9月15日(金)~9月24日(日)
受付期間 7月1日(土)~9月5日(火)
試験期日 一次試験 9月15日(金)~9月24日(日)
受付期間 7月1日(土)~9月5日(火)
試験期日 一次試験 9月15日(金)~9月24日(日)
受付期間 7月1日(土)~9月5日(火)



〒305-0830 埼玉県熊谷市
 04-2923-4691

相談



司法書士法律相談

日時 6月8日(木)、15日(木)、22日(木)、29日(木)、7月6日(木)、13日(木)、20日(木)、27日(木) 午後1時30分~4時30分
相談方法 面談相談(1組1時間) ※要予約
予約方法 下記に電話
 048-838-7472
相談内容 相続、遺言、登記、債務整理、成年後見、不動産の名義変更など
会場 ウェスタ川越(川越市新宿町1-17-17) 費用 無料

広告

お盆 お墓のご相談

墓じまい
 お墓の引越し
 永代供養墓

詳しくはホームページをご覧ください。

第二むさしの霊園 緑の丘聖苑 管理事務所
 入間郡毛呂山町南台4-29-8 TEL.049-294-7557 第二むさしの霊園 検索

うちの子「結婚」しないのかしら?
 独身のお子様の結婚相談承ります

お子様の結婚に関するお悩み、プロの仲人がお答えします。

まずはお気軽に仲人にご相談下さい

049-243-8428
 結婚相談所 ムスベル



役場です😊

☎ 292-3121

☎ 292-5400

✉ webmaster@town.ogose.saitama.jp



西部総合相談センター 出張法律相談会

☎ 048-863-7861
岡崎玉司法書士会事務局

日時 6月21日(水) 午後1時30分～4時30分
相談方法 面談相談(1組1時間) ※要予約
予約方法 下記に電話☎ 048-838-7472
相談内容 相続、遺言、登記、債務整理、成年後見、不動産の名義変更など
費用 無料
岡崎玉司法書士会事務局
☎ 048-863-7861

イベント



黒山三滝滝開きを 開催します

期日 7月2日(日)
○道中参進

時間 午前10時30分
内容 天狗を先頭に山伏や滝乙女などの行列が、熊野神社から男滝・女滝まで行進します。

○式典
時間 午前11時～
内容 男滝・女滝の前で「滝清めの儀」や「山伏の滝入りの儀」などを行います。



岡越生町観光協会
☎ 292-1451

すくすく



○あそぼつ会

日時 6月8日(木) 午前10時30分～11時30分
場所 子育て支援センター
すくすく(山吹保育園内)

内容 小麦粉粘土で遊ぼう
日時 6月26日(月) 午前10時30分～11時30分
場所 子育て支援センター
すくすく(山吹保育園内)



○出前保育
日時 6月15日(木) 午前10時～正午
場所 梅園コミュニティ館



子育て支援センターすくすく
☎ 292-5684

保健

保健センター相談

○健康相談(保健師)
日時 6月12日(月) 午前9時～正午
内容 こころとからだの健康相談、血圧測定、思春期保健相談

○生活習慣病相談(保健師)
日時 6月5日(月)、7月3日(月) 午前9時～正午
内容 高血圧や糖尿病など生活習慣病に関する健康相談

| | | | | | | | | | | | | | | | |
|--|--|--|--|--|--|--|--|--|--|--|--|--|--|--|--|
| OGOSE BIO-RESORT HOTEL & SPA | | | | オーパークおごせ | | | | お得なクーポン券 | | | | 有効期限 2023年6月30日(金) | | | |
| OGOSE BIO-RESORT HOTEL & SPA | | | | OGOSE BIO-RESORT HOTEL & SPA | | | | OGOSE BIO-RESORT HOTEL & SPA | | | | OGOSE BIO-RESORT HOTEL & SPA | | | |
| 有効期限 2023/6/30(金) | | | | 有効期限 2023/6/30(金) | | | | 有効期限 2023/6/30(金) | | | | 有効期限 2023/6/30(金) | | | |
| 大人 通常入館料 (例)土日祝880円 ▶ 550円 | | | | 大人 通常入館料 (例)土日祝880円 ▶ 550円 | | | | 子ども 通常入館料 | | | | 子ども 通常入館料 | | | |
| 330円OFF | | | | 330円OFF | | | | 110円 | | | | 110円 | | | |
| <small>※入館時にご提示ください ※夜割には使用できません ※1枚で大人2名様利用可能 ※他のクーポン、割引などの併用不可</small> | | | | <small>※入館時にご提示ください ※夜割には使用できません ※1枚で大人2名様利用可能 ※他のクーポン、割引などの併用不可</small> | | | | <small>※入館時にご提示ください。 ※1枚で小学生以下のお子様2名まで利用可能 ※他のクーポン、割引などの併用不可</small> | | | | <small>※入館時にご提示ください。 ※1枚で小学生以下のお子様2名まで利用可能 ※他のクーポン、割引などの併用不可</small> | | | |
| 越生町 | | | | 越生町 | | | | 越生町 | | | | 越生町 | | | |

広告

○栄養相談(管理栄養士)

日時 6月26日(月) 午前9時～11時(1人50分、要予約)

内容 4日間の食事記録表を用いた食生活などの相談

子育て相談

☎292-5505



子育て世代包括支援センター

ター

☎292-5505

乳幼児健康診査

○乳児健康診査

対象 令和5年1月～2月に生まれた乳児、令和4年7月～8月に生まれた乳児

日時 6月1日(木) 午後1時20分～1時50分

子育て世代包括支援センター

☎292-5505

健康づくり検診

○特定健康診査・後期

日時 6月13日(火)～16日(金) 午前8時30分～11時15分

対象 越生町国民健康保険に加入されている40歳以上の方、後期高齢者医療保険に加入の方

内容 問診・身体計測・身体診察・血圧・脂質検査・肝機能検査・血糖検査・尿腎機能検査等 ※心電図検査は集団検診のみ実施

費用 無料

心電図検査…1000円

申込み 圏へ電話申込み

○胃がん検診

日時 6月13日(火)～16日(金) 午前8時30分～11時15分

対象 特定検診を受ける方

内容 問診・胃部X線検査(バリウムと発泡剤等を飲んで実施)

費用 700円

申込み 圏へ電話申込み

○胸部検診(肺・結核)

日時 6月13日(火)～16日(金) 19日(月) 午前8時30分～11時15分

対象 40歳以上の方

内容 問診・胸部X線撮影、必要に応じて喀痰細胞診

費用 200円

申込み 圏へ電話申込み

○前立腺がん検診

日時 6月13日(火)～16日(金) 19日(月) 午前8時30分～11時15分

対象 50歳以上の男性

内容 問診・採血(PSA検査) 費用 500円

申込み 圏へ電話申込み

○肝炎ウイルス検診

日時 6月13日(火)～16日(金) 午前8時30分～11時15分

対象 今まで検診を受けたことがない40歳以上の方

内容 問診・血液検査(B型・C型肝炎ウイルス検査)

費用 無料

申込み 圏へ電話申込み



圏保健センター

☎292-5505

鳥山第一クリニック

糖尿病内科 内科

糖尿病内科を開設致しました。(金曜・土曜の午前中) お気軽にご相談下さい。

住所:比企郡鳥山町松ヶ丘3-7-2 (鳥山ニュータウン内) ☎049-296-6800 (鳥山第一クリニック 検索)

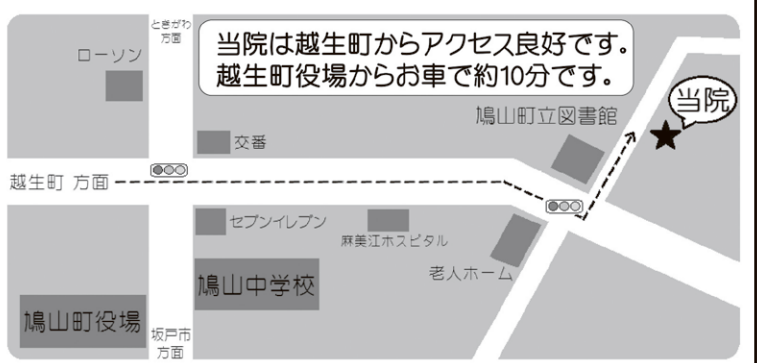

広告

中 越生中学校の生徒が看板を制作しました 中央公民館正面に看板を設置しました

越生中学校の生徒が制作した看板を中央公民館正面玄関上に設置しました。美術の先生の指導を受けながら、生徒自らが言葉を考え、制作したもので、越生町教育委員会が助めている「あいさつ運動」を後押ししてくれるものです。



▲看板が設置された公民館の写真

世 厳かに式典が行われました 世界無名戦士之墓慰霊大祭を開催しました

5月13日（土）、世界無名戦士之墓で「世界無名戦士之墓慰霊大祭並びに越生町戦没者追悼式」が開催されました。稚児と参列者による慰霊の献花や平和の鐘の打鐘が行われました。



▲慰霊の献花を行うお稚児さん

第 4月16日、23日に実施しました 112回春季ソフトボール大会

- 優勝 ミドルチーム
- 準優勝 大満チーム
- 第3位 上野一チーム
- 第3位 上野二チーム



▲優勝したミドルチームのみなさん

平 恒久平和の願い 和を願いライトアップしました

5月11日(木)、12日(金)、平和都市宣言をしている越生町は、恒久平和の願いと戦争の犠牲者への哀悼の意を表すとともに、一日もはやく世界が平和になることを願って、世界無名戦士之墓霊廟をウクライナの国旗色にライトアップしました。

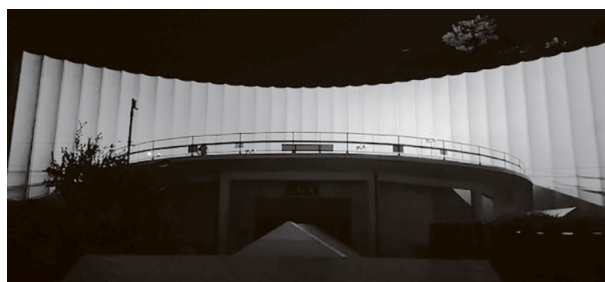

▲ライトアップされた霊廟

1歳のお誕生日プレゼント(4月生まれ)



◀ 臼井 春人 くん



◀ 菊地 心琉 ちゃん



◀ 荻津 克己 くん

おごせ 教育 Pick up

越生小学校



4月28日(金)に、新年度になって初めての避難訓練を行いました。今回の訓練は、地震と火災を想定したものでした。地震発生の放送を聞くと、児童は素早く机の下にもぐり、校庭への避難も、慌てず落ち着いて行動することができました。

梅園小学校

4月21日(金)に、全校なかよし遠足に出かけました。高学年を中心に8つの縦割り班に分かれ、「弘法山」と「上谷農村公園」を巡りました。入学したばかりの1年生も一生懸命よく歩き、公園では班を中心にみんなで楽しく遊ぶことができました。



越生中学校



4月25日(火)、1年生が部活動に本入部しました。各部活動で、先輩が1年生にやさしく教える姿を多く見かけます。3年間、一生懸命頑張り、多くのことを学びましょう!!



おごせっ子広場

町内の小中学校や町の行事等に参加する子供たちを写真で紹介するコーナーです。

- ① **学ぶことを大切に**する子
新たな知識や技能を身に付けるとともに、他から学ぶ姿勢や気持ちをもてるようにします。
- ② **物を大切に**する子
本校は校内のトイレや外トイレが改修されたり、一人
- ③ **人を大切に**する子
相手の良さを見つけ、それを尊重し、認めることが大事です。その第一歩として、しっかりとした「あいさつ」ができるようになります。
- ④ **命を大切に**する子
自身の健康や安全に関心をもち、自分の命は自分で守る高い意識をもてるようになります。
- ⑤ **郷土を大切に**する子
郷土に関する学習を通じて、その知識を得るだけでなく、郷土への誇りをもち、将来は越生町のために貢献しようとする気持ちを児童がもてるようになります。

本校は明治六年の開校以来、今年で百五十年を迎えます。本年度も全教職員が一丸となって、二百八十五名の児童一人一人が輝いている学校を目指し、日々の教育活動に取り組みます。

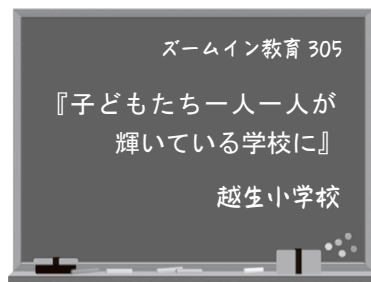

また、学校の隣にある五大尊つつじ公園にちなみ、昨年度より継続して次の五つのことが大切にできる子を「目指す児童像」と設定しています。

越生浪漫
No.172
山里のスナップ



「山入のケヤキ」(2023年4月撮影)



山道の辻に建つ馬頭観音



石造物(左から、百観音供養塔、比丘尼像、三界万霊塔)

今回は、町内で撮影したスナップ写真を紹介します。
「山入のケヤキ」
4月、文化財担当の大先輩に連れられて、「山入のケヤキ」を見てきました。昭和39年(1964)に埼玉県指定天然記念物に指定され、同55年に枯死のために指定解除に

なつた木で、指定時には、高さ30m、幹回り7.5m、根回り12mの大木だったそうです。隣の祠には新しい幣束が供えてありました。指定文化財としての管理が外れた後も、このケヤキを見守り続けている人々の存在に感動しました。(※私有地のため所在地非公開)
未調査の石碑たち
大ケヤキに近い林道妙ヶ沢線(麦原―上谷) 近くの山道を散策中に、今まで未確認だった馬頭観音1基(大正11年建立)、百観音供養塔1基(文化12年)、比丘尼像1基(文化12年)、三界万霊塔1基

(天明2年)を発見しました。これらの碑には、この地域にみられる名字の建立者名が刻まれています。
これらの中で最も古い天明2年(1782)建立の三界万霊塔は、「有縁無縁三界万霊」と刻まれた台座に、首に修復跡がみられる地藏菩薩が安置されています。「この世の生きとし生けるものすべての霊をこの塔に宿らせて供養する」という役目を負って建立された塔が、20年以上の時を経ているものだと分かると感慨もひとしおでした。百観音供養塔とは、西国三十三・坂東三十三・秩父三十四の観

音霊場を巡拝した記念に建てられる碑のことです。普段何気なく見ている物や景色は必ずしも後世まで残っているとは限りません。いつの日か、この写真たちが町の歴史を語る資料として利用される時が来るかもしれないと思いつつ、今後も越生の歴史・文化・自然等に関する物事を記録、調査し続けたいです。

◎下記施設にて、好評販売中！！

越生町観光案内所 OTIC、越生町立図書館、うめその梅の駅(越生自然休養村センター)で、税込300円にて販売しています。

◎越生探訪地図の概要について

規格：A0サイズ(841×1189mm)
内容：表面に130以上の歴史、文化、自然遺産の写真・解説を、裏面に越生町全図(1万分の1)を掲載しています。

※詳細は、生涯学習課文化財担当まで



**梅園コミュニティ館
ワンストロークペイント教室**

日 時 7月12日(水) 午前9時30分～正午
場 所 梅園コミュニティ館 多目的室
内 容 植木鉢にデイジーの花を描きます。
参加費 1,000円(当日集金)
対 象 町内在住の方 6名(申込順)
持ち物 エプロン・タオル(手ふき用)
講 師 宮嶋 初枝 氏
申 込 6月30日(金)までに梅園コミュニティ館
まで(電話可) ※土曜日・日曜日は除く
☎梅園コミュニティ館 ☎298-8525



第34回 子どもおはやし大会

越生まつりを前に子どもたちによる、おはやし大会を開催します。日頃の練習の成果を披露しますので、ぜひご来場ください。

日 時 6月4日(日) 午後1時～(開会)
場 所 中央公民館視聴覚ホール
入場料 無料



☎生涯学習課 生涯学習担当 ☎内線509

埼玉県青少年相談員 募集 !!

青少年相談員とは、地域の子どもの相談や話し相手、遊び相手となって、子どもたちの健やかな成長を助けるために活動する青年ボランティアです。

資格要件

- ・満18歳以上36歳以下の方(高校生除く)
- ・原則として越生町に居住または通勤、通学している方
- ・心身ともに健康で青少年健全育成に理解と関心を持ち、ボランティアとして積極的に活動できる方

※詳しくは、越生町教育委員会 生涯学習課まで

☎生涯学習課 生涯学習担当 ☎内線508

まなびあい

第609号

越生町教育委員会(中央公民館)

TEL 049-292-3223(直)

FAX 049-292-5110

MAIL kyouiku3@town.ogose.saitama.jp

**梅の里生涯学習講座
「テレ朝出前講座」開催 !!**

昨年の「梅の里コンサート」に代えて、今年は「梅の里生涯学習講座」を開催いたします。

内容は、テレビ朝日の現役アナウンサー久保田直子氏をお招きして「テレビ番組の舞台裏とコミュニケーション術」と題した講座を行います。

テレビ番組の現場で実際に活躍されている方の話を聞くことができる貴重な機会ですので、ぜひお越しください。

日 時 6月24日(土) 午後1時30分～
受 付 午後1時～
内 容 「テレビ番組の舞台裏～現役アナウンサーが教えるコミュニケーション術とは？」

講 師 久保田 直子 氏
(株式会社テレビ朝日 総合編成局 アナウンス部)

担当番組：「ワイド!スクランブル」
月～金曜 午前10時25分
「マツコ&有吉 かりそめ天国」
金曜 午後8時
「裸の少年」
土曜 午後4時 他担当番組多数

会 場 越生町中央公民館 視聴覚ホール

対 象 町内在住・在勤・在学の方200名
(事前申込/先着順)

料 金 無料

申込み 6月9日(金)から中央公民館窓口にて入
場券配布

☎生涯学習課 生涯学習担当 ☎内線509

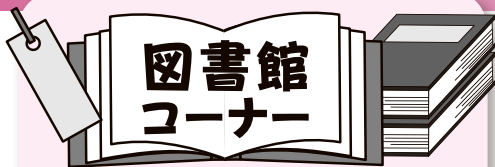

今月のおすすめ

飯野頼治著作集2



飯野 頼治 著

著者は、高校教諭の傍ら、生涯をとおして地道にフィールドを歩き、丹念に調べた土地と人々を記録する山岳地理研究家。〈奥武蔵風土記〉の第三部には、越生の史跡や名勝、寺社などを独自の視点で紡いだ著述が46ページにわたって紹介されている。

山岡鉄舟

大森 曹玄 著



剣・禅・書の達人であり、江戸城無血開城の立役者でもあった幕末の偉人「山岡鉄舟」。明治維新後も多くの人々に影響を与えた、その思想と生涯を余すところなく描く。

正法寺の山門の扁額と閻魔堂の扁額は鉄舟の揮毫である。

★課題図書をご利用ください★

貸出については、町民のみとし、お一人1点1週間となります。

★全国 SLA 絵本委員会が選定した『2023 えほん 50』を貸出しています★

★「埼玉県の高校図書館司書が選んだイチオシ本 2022」をご用意しています★

◆6月・7月のおはなし会◆

日時 6月3日(土)、7月1日(土)
午後1時30分～2時30分

◆6月の「本に親しむ会」◆

日時 6月24日(土)
午後1時30分～3時

※上の催し物は、図書館2階会議室、申込不要、参加自由。

図書館の開館時間

火曜日～日曜日:午前9時30分～午後5時30分

【6月1日～7月10日の休館日】
6月5日(月)、12日(月)、19日(月)、26日(月)、
7月3日(月)、10日(月)

〒越生町立図書館 ☎ 292-6116

🌐 <http://www.town.ogose.saitama.jp>

いま活かすべきこの人間知の宝庫「論語」を楽しもう!

論語は、難解なイメージがありますが、日本では古くから人々が“心のよりどころ”にしてきました。現代に生かす古代中国の思想、論語の楽しみ方を学んでみませんか。

日時 6月17日(毎月第3土曜日) 午前10時～正午

場所 図書館2階第1閲覧室

講師 近藤悦啓氏(文化史研究者)

古文書入門講座にご参加を!

古文書を読めるようになりたいけれど、学習の仕方がわからない、という方におすすめの入門講座です。

日時 6月24日(毎月第4土曜日) 午前10時～正午

場所 図書館2階第1閲覧室

講師 間々田和夫氏(近世史研究者・『越生の歴史』執筆者)

※上の講座は随時、図書館窓口または電話で受付します

☎ 図書館 ☎ 292-6116

◆“緑陰読書スペース”をご利用ください◆

図書館屋外の南側に、緑陰読書スペースを設けました。さわやかな風を感じながら読書を楽しんだり、ウォーキングの途中で休憩したりするなど自由にご利用ください。(※天候不順などの場合には設置しないことがあります)



梅の里
文芸

短歌

「目標を持つこと大事」とジョギングの若きらの声われを追ひ越す
久々に降りぬる雨は光りつつ
馬鈴薯植ゑし畑を潤す
如月の冷えこむ朝の眼に沁みて
一陣の風庭過り行く
墓石の文字に住みぬるかたつむり
仲間と思ひ洗ひ流さず
鳥豚と流行病の恐ろしき
人事ならず苦勞察する
白菜も水も冷しこの冬の
二度目漬ける寒の日だまり
日陰にて置き忘れたる玉葱の
芯膨らみて芽の伸び出でつ

俳句

久々の紅つけてみむ立夏かな
行く春や戦士に並ぶ軍馬の碑
聖五月オベラのガラシヤ声響き
春霧やボブラの梢背伸びして
満願の西国札所若葉風
花莖葉書きに礼をしたためぬ
行く春や弁に溢るる皿の酒

川柳

岸田武久

吉野幸江

山口静江

仲野重子

木村みち子

神辺幸夫

宮崎登代子

比留間英雄

犬貝良子

房野江身

八木原光男

関根智好子

阿部玉恵

新井須美子

大塚ふさ江

奥富万里子

星野道子

本多和美

和島出

オーラルフレイルとは、口に対するささいな衰えを放置したり、適切な対応を行わないままにしたりすることで、口の機能低下、さらには心身の機能低下までつながることを示す概念です。最近、口腔と全身の健康の関係が明らかになっており、80歳の高齢者を対象とした分析から、歯の喪失が少なく、よく噛めている者は、生活の質がおよび活動能力が高く、運動・視聴覚機能に優れていることが明らかになっています。

8020運動

健全な咀嚼能力を維持し、健やかで楽しい生活をすごそうという目的で、生涯にわたり自分の歯を20本以上保つことが推奨されています。いつまでも自分の歯で食べる楽しみをもちましょう。



図 地域包括支援センター ☎ 292-5505



- ▼**弁護士相談**
日時 6月21日(水) 午前10時
～正午
場所 203会議室
※要予約(先着順)
図総務課 地域支援・防災安
全担当
- ▼**司法書士相談**
日時 7月5日(水) 午前10時
～正午
場所 301会議室
※6月末までに予約(先着順)
図総務課 地域支援・防災安
全担当
- ▼**内線217**
日時 6月21日(水) 午前10時
～正午
場所 203会議室
※要予約(先着順)
図総務課 地域支援・防災安
全担当
- ▼**内線217**
日時 6月2日(金) 午前10時
～正午
場所 203会議室
※要予約(先着順)
図総務課 地域支援・防災安
全担当
- ▼**消費生活相談**
日時 毎週水・金曜日 午前
10時～正午(新規の相談は
11時30分まで)

- 場所 産業観光課窓口
※電話相談あり
図産業観光課 観光商工担当
内線147
- ▼**年金相談**
日時 平日および土曜日の開
庁時間(予約不要)
場所 町民課窓口
図町民課 国保年金担当
内線123

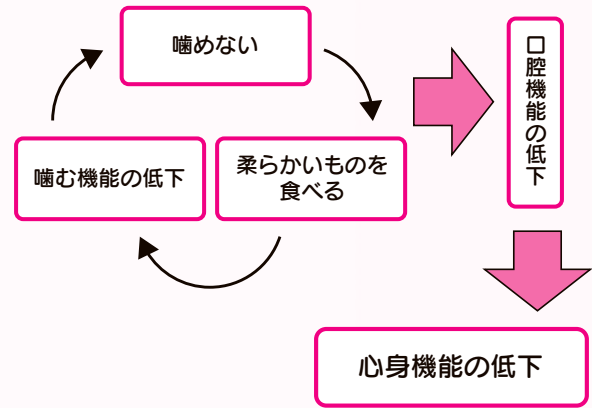
- ▼**子ども・子育て相談**
日時 平日の開庁時間(予約
不要)
場所 子育て支援課窓口
図子育て支援課 子ども担当
内線161
- ▼**教育相談**
日時 平日の開庁時間内(予
約不要)
場所 中央公民館相談室
図学務課 学務担当
内線503
- ▼**くらしの相談**
日時 平日の開庁時間内(予
約不要)
場所 総務課窓口
図総務課 庶務担当
内線212
- ▼**健康相談**
日時 平日の開庁時間内(予
約不要)
場所 保健センター
図保健センター
292-5505
- ▼**介護の相談**
日時 平日の開庁時間内(予
約不要)
場所 地域包括支援センター
図地域包括支援センター
292-5505

くらしの110番
中古自動車の売却トラブルに
ご注意ください

消費生活センターに寄せられる中古自動車の売却に関する相談件数が全国的に増加傾向にあり、「査定時に強引に契約させられ、車を持っていかれた」、「契約後すぐにキャンセルを申し出たら、高額なキャンセル料を提示された」など、勧誘方法等に問題のあるケースが多く見られ、注意が必要です。

【トラブルにあわないためのポイント】

- ①車の売却は、特定商取引法におけるクーリング・オフの対象外です。査定の場合で「今日なら高く買い取る」など、事業者から契約を急がされても複数の事業者から比較検討することが大切です。
- ②キャンセル条項など、事前に契約書をしっかり確認しましょう。

特にキャンセル料に関しては、金額とともに、どの時点から発生するのか等についても理解したうえで契約することが重要です。

③トラブルになったときは、越生町消費生活相談にご相談ください。

6月の町のイベント&ごみ・資源収集カレンダー

| 日 Sun | 月 Mon | 火 Tue | 水 Wed | 木 Thu | 金 Fri | 土 Sat |
|-------|-----------------------------------|-----------------|---|------------------------------------|------------------------------------|--|
| | | | | 6/1 ㊦乳児健診 ●リフレッシュ体操 | 2 ㊦消費生活相談 ㊦人権相談 | 3 ○土曜開庁(午前) ㊦おはなし会 |
| | | | | A 可燃 B 不燃・有害 | A プラ B 可燃 | |
| 4 | 5 ㊦司法書士相談 ㊦生活習慣病健康相談 ㊦休み | 6 | 7 ㊦消費生活相談 ●リフレッシュ体操 | 8 ●リフレッシュ体操 | 9 ㊦消費生活相談 ㊦あそぼう会 ●オレンジカフェ | 10 ○土曜開庁(午前) |
| | A 可燃 B 他プラ | A 不燃・有害 B 可燃 | A 紙・布 B | A 可燃 B ペット | A びん缶・他プラ B 可燃 | |
| 11 | 12 ㊦健康相談 ㊦休み | 13 ㊦特定健診等 | 14 ㊦消費生活相談 ㊦特定健診等 ●リフレッシュ体操 | 15 ㊦出前保育 ㊦特定健診等 ●リフレッシュ体操 | 16 ㊦消費生活相談 ㊦特定健診等 | 17 ○土曜開庁(午前) ㊦論語を楽しむ会 |
| | A 可燃 B びん缶・プラ | A ペット B 可燃 | A B 紙・布 | A 可燃 B 不燃・有害 | A 他プラ B 可燃 | |
| 18 | 19 ㊦胸部・前立腺検診 ㊦休み | 20 | 21 ㊦消費生活相談 ㊦弁護士・行政相談 ●リフレッシュ体操 | 22 ㊦育児相談 ●リフレッシュ体操 | 23 ㊦消費生活相談 | 24 ○土曜開庁(午前) ㊦古文書入門講座 ㊦本に楽しむ会 |
| | A 可燃 B 他プラ | A 不燃・有害 B 可燃 | A 紙・布 B | A 可燃 B ペット | A びん缶・他プラ B 可燃 | |
| 25 | 26 ㊦栄養相談 ㊦休み ㊦あそぼう会 | 27 | 28 ㊦消費生活相談 | 29 ●リフレッシュ体操 | 30 ㊦消費生活相談 | 7/1 ○土曜開庁(午前) ㊦おはなし会 |
| | A 可燃 B びん缶・他プラ | A ペット B 可燃 | A B 紙・布 | A 可燃 B | A 他プラ B 可燃 | |
| 2 | 3 ㊦休み ㊦生活習慣病健康相談 | 4 | 5 ㊦消費生活相談 ●リフレッシュ体操 | 6 ㊦育児相談 ●リフレッシュ体操 | 7 ㊦消費生活相談 | 8 ○土曜開庁(午前) |
| | A 可燃 B 他プラ | A 不燃・有害 B 可燃 | A 紙・布 B | A 可燃 B 不燃・有害 | A 他プラ B 可燃 | |

㊦=まなびあい(24ページ)、㊦=保健(18・19ページ)、㊦=相談(26ページ)、㊦=すくすく(18ページ)、㊦=図書館(25ページ)

6月のハイキング

関東1位の巨木! 大クスを巡るコース(約13.6km)
— 悠久のロマンを感じよう! —
ご都合に合わせて、お好きな日にお歩きください。

受付 午前8時30分～9時 越生駅西口総合案内所
午前9時～午後5時 越生町観光案内所オーティック

コース 越生駅→岡崎薬師→田代三喜生地→上谷の大クス
→住吉神社→小杉バス停

※越生町健康マイレージ事業の対象(月に1度の押印・10P)になります。
※受付時に月例ハイキングの参加カードとマイレージのカードをお持ちください。

圃産業観光課 観光商工担当 ☎内線147

下段はゴミと資源の収集日

(A地区=八高線西側、B地区=八高線東側)

可燃:可燃ごみ、不燃・有害:不燃ごみ・有害ごみ、びん缶:びん類・かん類、紙・布:紙類・布類、ペット:ペットボトル、プラ:その他容器包装プラスチック
可燃ごみ/埼玉西部クリーンセンター ☎298-1500
不燃ごみ・資源ごみ(紙・布類を除く)/川角リサイクルプラザ ☎294-4115
粗大ごみ/戸別有料収集受付専用ダイヤル ☎272-3344

6月の納税(6月30日まで)

町 県 民 税 第1期

※バーコード印字のある納付書は、指定期限内に限りコンビニでの納付に使用できます。詳しくは納付書をご覧ください。

圃税務課 収税担当 ☎内線132

OGOSE ART MUSEUM @越生小学校



「三色の花」
5年 齊藤 煌空さん



「町の景色」
5年 長谷 優花さん

すくすくキッズ



岩附依采ちゃん
(1歳5か月)

ねえねとにいが
大好きです！
みんなに可愛がられる
とてもやんちゃな
未っ子です！！

※掲載を希望する方は「すくすく」へご連絡ください。

おごせの一枚



一日もはやく世界が平和になることを願って、世界無名戦士の墓霊廟をウクライナの国旗色にライトアップしました。

(5月11日、12日)

人口&世帯

5月1日現在
()は前月比

| | うち外国人 |
|-----|----------------------|
| 総人口 | 11,009人(-36人) 201人 |
| 男性 | 5,475人(-34人) 98人 |
| 女性 | 5,534人(-2人) 103人 |
| 世帯数 | 5,118世帯(-20世帯) 170世帯 |

※外国人世帯には、日本人との混合世帯42世帯が含まれています。

あとがき

電気、ガス、食料品、、、値上げの波がきています。なんでもかんでも値が上がり、上がってない物を探すのが難しいくらいです。

当然、広報誌にも値上げの波が来ています。インク、紙、配送費用等の値段が上がっているの、カラーページを削減せざるをえません。

家では、手持ちのお小遣いは変わらないのに、買う物の値段が上がるもんだから、お小遣いの値上げ交渉を開始。しかし、話は平行線。交渉するのに音を上げそうです。

【横田】

広報担当が撮影して、掲載された写真は、本人またはご家族に限り、無料で差し上げます（プリントサイズはLサイズ）。ご希望の方は総務課まで。

☎総務課 地域支援・防災安全担当
☎内線217

町のSNS

▼LINE

▼Twitter

▼Instagram

