

広報 **あひせ**

The public relations magazine connecting you and your town

2019.

2

No. 700

おめでとう 平成最後の新成人



特集：広域静苑組合 越生斎場

特集

広域静苑組合 越生斎場

平成30年12月22日に開場式が行われ、新しく生まれ変わった越生斎場。坂戸市が新たに加入し、越生町、毛呂山町、鶴ヶ島市、鳩山町、坂戸市の2市3町で運営していくことになりました。



広域静苑組合では、平成24年に坂戸市から組合加入の要請を受け、火葬炉を増やす増改築の設計が始まりました。

安全面を考慮して新築に変更

旧越生斎場の位置は建物裏側法面の安全性に対し懸念事項があったため、増改築から敷地北側への新築案に変更となりました。

12月22日に建物が完成

平成29年5月から始まった斎場新築工事は、平成30年12月22日に建物が完成し、坂戸市が組合に加入しました。そして、翌23日に火葬が開始されました。

今後は、旧越生斎場の解体や駐車場整備が順次行われます。

斎場は、普段の生活で使用することはありませんが、大切な方との別れの場として、だれもが使用することのある大切な施設です。今月は、皆様が使用するそのときを、有意義な時間にするために生まれ変わった新越生斎場を紹介します。



火葬炉ごとの待合室

一つの火葬炉に対して、一つの告別・収骨室、待合室が立体的につながる日本初の空間になりました。



火葬炉が4基から6基に

以前は1箇所だった告別ホールも炉ごとに併設され、受け入れ可能件数が約2倍になりました。

越生斎場のポイント

ココが
変わった!

利用者の気持ちを考えた

越生斎場のこだわり

キッズスペースの確保



町の情景を感じられる空間



気持ちが落ち着くアルコーブ



洗練された設備のデザイン



ホッと一息つけるラウンジ



お別れの空間づくり

越生斎場は、皆様の最後のお別れの空間としてふさわしいように、こだわりぬいた設計・設備になっています。

外観は小幅板型を利用し、柔らかな味わい深い表現とし、周囲に圧迫感を与えないデザインになっています。

エントランスホールは、天井の高い空間と壁にタイルを設えた重厚感ある空間にすることで、お別れの場所としての緊張感を作り出しています。

告別後に二階にある待合室から遺影を見ることが出来る構造になっており、高齢の方など移動が大変だと感じる方には、火葬中の最後のお別れを待合室から行えるようになっています。また、一息つけるカフェのようなラウンジや、一人で落ち着けるアルコーブ、小さなお子様のいるご家族でも安心して利用できるようにキッズスペースや授乳室も完備しています。

アルコーブに設置している椅子、テーブルや食事を運ぶ台車など、職人が精魂を込めて作ったものも多く、設備の一つ一つが斎場にふさわしいデザインになっています。

町営樹木葬墓苑

五大尊花木墓苑



墓苑全景

高齢化に伴い死亡者数が増加し、将来不足することが心配される墓地。少子化・非婚化などにより後継者が減り、墓地の継承や維持管理も難しい現状があります。

このような課題を解決するための重要な施策として、町では平成30年度から町営樹木葬墓苑の整備を進めてきました。本年5月に完成を予定しています。

5月から運営を開始します

※直接現地にお越しください。

町民対象事前予約

町民を対象とした事前予約を受け付けます。希望する方は次のとおりご予約ください。

予約開始日時 2月25日(月) 午前9時～

※正式受付は4月1日からになります。

対象 越生町に1年以上住所がある方

※生前申込み(予約)ができます。

使用料(町民) 樹木葬…1区画15万円、2体目以降7万5千円、樹林葬(合葬)…1体5万円

※30年間の管理料を含んでいきます。

※別途埋蔵にかかる実費がかかります。

※生前申込みの場合も使用料は事前にお支払いをしていただきます。

予約方法 問へ電話またはまちづくり整備課窓口で予約

※詳細は問へお問い合わせください。

問まちづくり整備課 生活環境担当 内線155

町民見学会

日時 2月24日(日) 午前10時～、午後1時30分～

場所 五大尊花木墓苑(五大尊つじ公園内)

越生町観光写真コンクール入賞作品

今年は118点の応募があり、18点が入賞しました

【上位入賞者の作品】



特選 『時を忘れて』 長谷重雄さん（越生町）

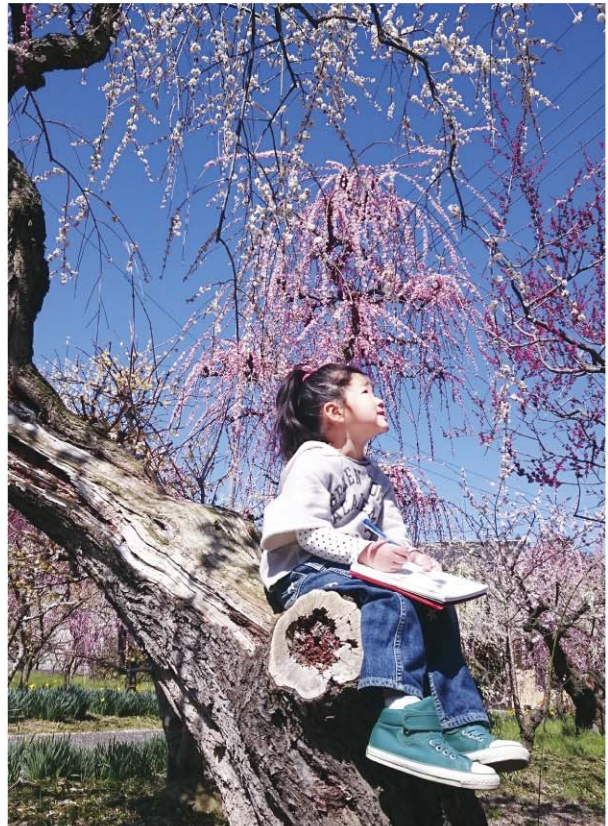

推薦 『きれいだね！かわいいね！』 山田恵さん（日高市）



特選 『灯籠流しの夕べ』 大谷木春男さん（毛呂山町）



JR東日本賞
『春の中へ』
小澤利雄さん（古池）

準特選
『うめりん、大きいなあ』
小澤利雄さん（古池）



【町内在住者の入賞作品】



フジクローム賞
『くつろぐ春』
長谷重雄さん（上野二）

フジクローム賞
『早春』
長谷重雄さん（上野二）



TEL 2921451
問(一社)越生町観光協会

越生駅東口開設事業 進捗状況

TOPICS

東口駅前広場の改修工事状況です。【1月10日現在】



◀東口広場の建設現場

工事期間中、町民のみなさんには大変ご迷惑をおかけしますが、ご理解とご協力をお願いします。

☎まちづくり整備課 ☎内線 152

越生町・朝霞市交流事業、朝霞市民と一緒に歩こう

第2回梅香るおごせハイキング

期日 2月23日(土)
 ※雨天決行、荒天中止
 スタート 中央公民館駐車場、受付：午前9時～10時、スタート：9時30分～10時
 コース ゆつたりコース・中央公民館駐車場↓越辺川遊歩道↓田代三喜生地↓越生梅林(約3・6km) 健脚コース・中央公民館駐車場↓越辺川遊歩道↓田代三喜生地↓上谷大クス↓最勝寺↓越生梅林(約9・8km)

ゴール 梅園会館(越生梅林内)、午前10時30分～午後2時30分
 特典 オリジナル缶バッジ、越生梅林まつり無料入園券(当日のみ有効)、町特産品などが当たるお楽しみ抽選会等
 ※マイレージ対象事業(10ポイント)です。
 ※当日受付、参加費無料

☎産業観光課 観光商工担当 ☎内線 144

「ご意見をお寄せください」

越生町のちを支える自殺対策計画について意見を募集します

町では、町民の皆さん一人ひとりが「命」を大切に、誰も自殺に追い込まれることのない「生き心地のよいまち」の実現を目指し、「越生町のちを支える自殺対策計画(計画期間：平成31年度～平成35年度)」の策定に向け準備を進めています。

このたび素案がまとまりましたので、町民のみなさん

んから意見を募集します。
 閲覧・募集期間 2月4日(月)～25日(月)
 閲覧場所・時間 ①健康福祉課窓口 平日・午前8時30分～午後5時、土曜日・午前8時30分～正午
 ②保健センター 平日・午前8時30分～午後5時
 ※町ホームページでもご覧になれます。
 提出方法 窓口にある意見

記入用紙(町ホームページからもダウンロード可)に必要な事項を記入のうえ、募集期間内に持参、郵送、メールで提出
 健康福祉課 保健予防担当 ☎ 292-5505
 ☎ 350-0416 越生町 大字越生917 保健センター
 ☒ hokencenter@town.ogos e.saitama.jp

就学援助費を支給しています

経済的理由により義務教育への就学が困難と認められる児童生徒に対して

支給費用 学用品費・学校給食費・修学旅行費など
 対象 ○児童扶養手当の支給を受けている家庭
 ○収入が少ないため学校給食費、修学旅行費の援助が必要な家庭
 ○職業が不安定(休職、失業、倒産等)であるため生活が困窮している家庭
 ○特別な事情(災害、事故、病気等)により、経済的に困窮している家庭

申込み 就学援助費受給申請書を記入のうえ、必要書類を添付し、学務課窓口へ提出
 ※申請書は、各学校と同課窓口にあります。
 ※現在受給している家庭も改めて申請手続きが必要
 必要書類 生計をともしている方全員の前年の所得がわかるもの(源泉徴収票や確定申告書の写し

など)
 ※申請書を修正する場合、訂正印が必要になりますので、認印をご持参ください。
 申請期間 2月1日(金)～3月29日(金)(土・日曜日、祝日を除く午前9時～午後5時)
 ※期間後も申請できますが、受給期間が短くなります。認定の可否 7月頃に郵送
 学務課 学務担当 ☎内線 507

越生の春の風物詩

越生梅林梅まつり

関東三大梅林の一つに数えられる越生梅林は、約700年前、九州の大宰府天満宮から梅園神社を分祀した際に、菅原道真公にちなんで植えられたことが始まりであると伝えられています。樹齢約650年の古木「魅雪」をはじめ、約千本の梅の花がみなさんのお越しをお待ちしています。

期間中、周辺道路は交通規制されます。ご迷惑をおかけいたしますが、ご理解とご協力をお願いします。

期間 2月16日(土)～3月21日(祝)

時間 午前8時30分～午後4時

場所 越生梅林(堂山113)

入園料 中学生以上300円、団体(15人以上)200円

※障がい者割引については、お問い合わせください。

駐車料金 500円(普通)

車)

ミニSSL 運行時間…土・日曜日、祝日の午前10時～午後3時、料金…3歳以上200円

催し物 獅子舞やお囃子のイベントなど(土・日曜日、祝日に開催)

※期間や催し物は、開花状況や天候により変更することがあります。



問(社)越生町観光協会

TEL 292-11451

問産業観光課 観光商工担当

TEL内線148

子育て世帯の経済的負担を軽減するため

第3子以降の学校給食費補助金申請手続きについて

町では、子育て世帯の経済的負担を軽減するとともに、子育て支援を推進するため今年度から越生町立小・中学校に在籍している児童・生徒を3人以上養育している保護者の方に、3人目以降の児童・生徒にかかる給食費の半額を補助します。

対象となる家庭 ○越生町立小・中学校に在籍している児童・生徒を3人以上養育している保護者の方に、3人目以降の児童・生徒にかかる給食費の半額を補助します。

上養育している家庭 ○町税、学校給食費に未納がない家庭

※就学援助等の公的扶助制度により、すでに給食費相当額の給付を受けている場合は対象外です。

補助金額 保護者が実際に負担した3人目以降の児童・生徒の給食費の半額

申込み 対象となる家庭に申請書を送付しますので、必要事項を記入して、3



月29日(金)までに小・中学校または学務課窓口へ提出

問学務課 学務担当

TEL内線507

たくさんのご応募をお待ちしています

観光案内所・うめその梅の駅の非常勤職員を募集します

勤務内容 観光案内所OT ICまたはうめその梅の駅での接客、観光案内事務

勤務時間 午前8時30分～午後5時30分のうち7時間45分

賃金 900円(交通費なし)

採用人数 若干名

採用期日 平成31年3月

応募資格 満18歳以上59歳

までの方で、週4日以内で土・日曜日に勤務できる方

応募方法 2月22日(金)までに、市販の履歴書(写真添付)に記入のうえ、総務課窓口へ提出

採用方法 面接

問産業観光課 観光商工担当

TEL内線144



高齢者の移動手段の確保と運転免許証の自主返納の促進を目的に

平成31年度地域交通タクシー・バス利用券交付申請について

日常生活で必要とされる買い物や医療機関への受診などの交通手段の確保と、利便性の高い公共交通サービスを提供するため、対象者に、タクシーとバスの利用券を交付し、利用した運賃の一部を助成します。

平成31年度の各利用券の交付について、新たに対象となり希望される方、また平成30年度から引き続き利用を希望される方は、次のとおり申請の受け付けを行います。

なお、昨年から引き続き利用されている方への更新手続きのお知らせ通知はいたしませんので、ご留意ください。

利用までの流れ

①申請手続き

申請受付 平成31年4月1日(月) 午前9時から
 ※4月1日(月)～5日(金)は大変混雑が予想されますので、時間に余裕をもってお越しください。

申請場所 役場2階会議室
提出書類 交付申請書(企画財政課窓口及び申請場所で配布)

※新たにタクシー利用料金の助成を受ける場合は、顔写真(縦3cm×横2cm)をご持参ください。

※更新申請される方は利用者証を必ずお持ちください。

②利用者証・利用券の交付
 ○新規の場合 申請後、利用券のお渡しまでに1週間程度日数を要します。代理の申請も可能ですが、利用券は必ず利用者本人が受け取りにお越しください。

○更新の場合 申請時に利用券をお渡しします。未使用の利用券がある場合はご持参ください。

タクシー利用料金助成事業

対象 自動車運転免許証の返納者と、70歳以上の高齢者で自動車を保有していない方

※31年度中に70歳に到達する方も含みます。

※本人または本人の家族等が自動車を日常生活の交通手段として使用するこ

とができない場合をいいます。事故等により一時的に自動車を保有していない場合は含まれません。

利用券 1枚あたり500円交付枚数 72枚(年度途中に申請する場合は月割り)利用限度枚数 1回の支払いで3枚まで

※利用限度枚数を超えた料金は自己負担となります。利用券をお持ちの方同士で乗り合わせることで、利用券を有効に使用できます(例:利用登録者が2人で乗車した場合は6枚まで利用可)。

利用範囲 ○町内での乗降による利用(埼玉医科大学病院(毛呂山町)は可)

○日常生活で必要とされる場所への移動(買い物、病院、公共施設、金融機関、駅、バス停等)

注意事項 端数が生じた場合は自己負担となります(例:運賃が1370円の場合は利用券2枚と自己負担額370円)。

バス利用料金助成事業

対象 自動車運転免許証の返納者と70歳以上の方
 ※31年度中に70歳に到達する方も含みます。

利用券 1枚あたり100円交付枚数 200枚利用限度枚数 1回の支払いで3枚(300円分)まで

※利用券の限度枚数を超えた料金は自己負担となります。

利用範囲 町内での乗降による利用

注意事項 端数が生じた場合は自己負担となります(例:運賃が230円の場合は利用券2枚と自己負担額30円)。

企画財政課 企画担当
 TEL内線224

「ウエルカフェ」をご利用ください

越生東地内に開店したドラッグストアのウエルシアには、休憩の場、地域貢献活動の場として無料で利用できるコミュニティスペース「ウエルカフェ」が備えられています。

ぜひご利用ください。詳しくはウエルシア越生店まで。



問 ウエルシア越生店 TEL 277-2750

平成30年分の申告で控除を受ける方

特別障害者控除・障害者控除と

おむつ代の医療費控除について

高齢者の特別障害者控除・障害者控除対象認定書の発行について

除に該当)

身体障害者手帳等をお持ち

方でなくても、65歳以上で要介護認定を受けている方などのうち、次の①と②のどちらかに該当する方は、所得税や町県民税の特別障害者控除や障害者控除の対象になることがあります。確定申告等をする場合は、町で発行する「認定書」が必要となりますので、健康福祉課窓口申請してください。

対象 ①町の「在宅ねたきり高齢者等介護慰労金」の受給対象となる、ねたきり高齢者など(特別障害者控除に該当)
②ねたきりや認知症の状態が一定の基準を満たしていることを、要介護認定の際の「主治医意見書」で確認できる方(特別障害者控除または障害者控

おむつ代の医療費控除の「確認書」について

おむつ代の医療費控除を申告する場合、次の①から③にすべて該当する方は、医師が発行する「おむつ使用証明書」に代えて、町が発行する「確認書」により代用することができまので、健康福祉課に申請してください。

対象 ①おむつ代の医療費控除を受けるのが2年目以降の方

②要介護認定を申請し、すでに認定結果が通知されている方
③ねたきりの状態で尿失禁の可能性があることを、要介護認定の際の「主治医意見書」により確認できる方

健康福祉課 高齢者介護担当

☎内線116

若者の結婚に対する希望を叶えるため

縁結びサポーターを募集します

町では、結婚を希望する男女の出会いの場の提供などの結婚支援をする「縁結びサポーター」を募集します。

いない方

⑤結婚の仲介や支援することなどに熱意のある方

活動内容 ○結婚を希望する独身者同士の仲介などの結婚支援

○結婚支援に関する知識を習得するための研修会等への参加

○結婚支援に関する情報収集

※サポーターは、活動により知り得た個人情報を決して漏らしてはなりません。

○町が行う結婚相談会や情報交換会への参加

縁結び報奨金 縁結びサポーターが仲介した独身者が結婚し越生町に定住した場合、5万円の報奨金を支給

※結婚した方がサポーターの3親等以内の親族の場合には交付の対象外です。

活動開始日 平成31年4月1日

申込み 登録申込書記入のうえ、郵送または企画財政課窓口へ提出

※様式は、町のホームページからダウンロードできます。

☎企画財政課 企画担当

☎内線224

☎3500494 越生町大字越生9002

税の作文入賞作品

中学生の税に関する作文 (納税貯蓄組合主催)

越生町長賞＝「税金はなくてはならないもの」中島大輝さん(越生中3年)
越生町教育長賞＝「ふるさと納税を上手に利用して」野澤遥斗さん(越生中2年)

高校生の税に関する作文

(川越地区租税教育推進協議会主催)

関東信越税理士会埼玉県支部連合会長賞＝「消費税と財政」加藤碧さん(武蔵越生高2年)

川越税務署長賞＝「スポーツと税金の関わり」清水玲太さん(武蔵越生高1年)、「税の大切さ」新井文菜さん(武蔵越生高1年)

飯能県税事務所長賞＝「安心」と税」長谷川美月さん(武蔵越生高2年)

越生町長賞＝「税金はチームプレー」真下力也さん(武蔵越生高2年)

越生町教育長賞＝「被災地を助け支える税金」山谷向日葵さん(武蔵越生高1年)

☎税務課 課税担当 ☎内線133

「いつでも」「どこでも」簡単に

町の税金・水道料金をスマートフォンで支払えるようになりました

○税金のお支払いができる
スマホアプリ
「PayB」、「ヤフーアプリ」、「LINE Pay」
○上下水道料金のお支払いができるスマホアプリ
「PayB」

スマホ決済アプリ PayB

利用方法 ①アプリをダウンロードし、必要事項を登録

②納付書が届いたらアプリでバーコードをスキャンしてお支払い
※登録方法や詳しいお支払い方法については、町ホームページをご覧ください。

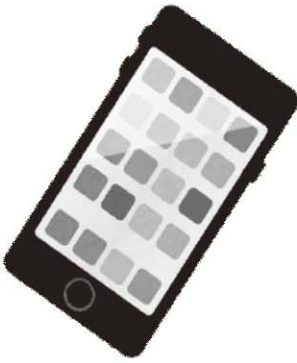

りそな銀行、埼玉りそな銀行、近畿大阪銀行の口座をお持ちの方

武蔵野銀行の口座をお持ちの方

GET IT ON Google Play

Download on the App Store



GET IT ON Google Play



問 税務課 収税担当

☎内線 131・132

問 水道課 庶務担当

☎292・3002

地震や武力攻撃などの発生に備え

防災行政無線を用いた情報伝達試験

2月20日(水)午前11時頃、町内43カ所に設置している防災行政無線の放送塔から、情報伝達試験の一斉放送を行います。この試験は全国瞬時警報システム(Jアラート)を用いた試験と同様の試験が全国的に実施されます。

放送内容 ①「ピンポンパ

ンポン」これはJアラートのテストです。×3回繰り返し

②「こちらは防災越生です。これで訓練放送を終わります。(ピンポンパンン)」

問 総務課 自治振興担当

☎内線 214

平成30年度税制改正により

大法人の電子申告が義務化されます

一定の法人が行う法人税等の申告は、電子情報処理組織を使用する方法(e-Tax・eLTAx)により提出しなければならぬこととされました。

対象となる法人 ①内国法人のうち、事業年度開始

の時に、資本金の額等が1億円を超える法人
②相互会社、投資法人及び特定目的会社

対象となる税目 ○e-Tax

x:法人税、地方法人税、消費税、地方消費税

○eLTAx:法人、都道府県民税、法人市町村民税、法人事業税

適用日 平成32年4月1日以降に開始する事業年度(課税期間)から適用

対象書類 申告書及び申告書に添付するべきものとされている書類のすべて

問 税務課 課税担当

☎内線 134

『早期装用』で『健康寿命』をのばす!

脳に優しい

大好評 Brain Hearing

補聴器

坂戸市内で唯一の
認定補聴器技能者のいる店

イチカコ

坂戸市日の出町9-20
TEL 281-0107

※平成30年6月時点、認定補聴器技能者名簿より



〈車の送迎あり〉TEL下さい

広告

お知らせ



ごみの持込み抑制のお願い

温水タンクの更新工事に伴い焼却を停止するため、2月8日(金)～19日(火)の間は、ごみの搬入をお控えください。詳しくは組合のホームページをご確認ください。



高倉クリーンセンター

TEL 271-1500

たばこは地元で買います

市町村たばこ税は、愛煙家のみなさまが買い求めになられた小売業者(たばこ屋さん)の所在する市区町村の税収となります。平成29年度の越生町の町たばこ税収は約5千万円で、町の貴重な財源となっています。たばこは地元で買います

よう。

町 税務課 課税担当

TEL 内線 134

募集



町営住宅入居者募集

上野第3住宅	上野第2住宅	上野第1住宅	住宅名
上野1115			所在地
103号室	103号室	301・401号室	募集部屋
和室2(6畳・6畳)、板の間(約3畳)、台所(約4畳)、トイレ、洗面所、浴室(風呂釜・浴槽はついていません)			間取り
昭和53年(築39年)	昭和50年(築42年)	昭和49年(築43年)	建築年度
16,300円～24,200円	13,100円～19,500円	12,900円～19,200円	家賃

※所得により家賃が決定します。

応募資格 ○町内に住所または勤務場所があること

○現在、同居または同居しようとする親族があること

○現在、住居に困窮していることが明らかでないこと

○収入基準は月額15万8千円以下(障害者・高齢者等の世帯は21万4千円以下)

○町税を滞納していないこと

○入居者や同居者が暴力団員でないこと

申込み 2月12日(火)～22日(金)までに入居申込書をまちづくり整備課窓口へ提出
計画担当 TEL 内線 154

自衛官等募集

○予備自衛官補一般

試験期日 4月20日(土)～24日(水)のうち指定する1日
応募資格 18歳以上34歳未満の方

受付期間 4月12日(金)まで

○予備自衛官補技能

試験期日 4月20日(土)～24日(水)のうち指定する1日
応募資格 18歳以上で国家免許資格等を有する方

受付期間 4月12日(金)まで

○自衛官候補生

応募資格 18歳以上33歳未満の方

※年間を通じて募集しています。試験日などの詳細は問へお問い合わせください。



問 自衛隊入間地域事務所
TEL 04-2923-4691

イベント



埼玉県平和資料館から
お知らせ

○ギャラリー写真展「比企丘陵の四季―平和資料館周辺にて―」
期日 2月26日(火)～4月14日(日)

場所 埼玉県平和資料館
問 埼玉県平和資料館

TEL 0493354111

広告

八丁湖畔の ホテルリゾート



圏央川島ICより15分 東松山駅より15分
鴻巣駅より15分 近隣市町村送迎可

宿泊 研修 ビジネス 宴会
日帰り入浴 サウナ
体育館 テニス フットサル
大駐車場

TEL 0493-54-2030

フレンドシップハイツよしみ

URL <http://www.friend-yoshimi.co.jp>
埼玉県比企郡吉見町黒岩 602

草津温泉 源泉かけ流しの宿



白樺とカラマツ林に囲まれた
静かな温泉リゾート
埼玉・群馬・栃木方面
から送迎可

TEL 0279-88-3960

草津グリーンパークパレス

URL <http://www.kusatsu-gpp.com>
群馬県吾妻郡草津町草津 464-523

埼玉サイクルエキスポ 2019

日時 2月16日(土) 午前9時〜午後5時、17日(日) 午前9時〜午後4時
 場所 さいたまスーパーアリーナ
 内容 スポーツサイクルや子ども乗せ自転車等の展示・試乗、自転車関連グッズ展示・販売、ミニサイクルリングツアー等
 問い合わせ 埼玉サイクルエキスポ実行委員会事務局
 TEL 048-830-2826

講座・講習



大学の開放授業講座の受講生募集

対象 55歳以上の県民
 期間 4月〜8月
 場所 県内18大学、都内1大学
 申込み 各大学へ申込み ※詳しくは、県ホームページをご覧ください。
 問い合わせ 埼玉県 高齢者福祉課
 TEL 048-830-3263

在宅医療セミナー(歯科・栄養)

日時 2月19日(火) 午後2時〜3時
 場所 MORO HAPPINESS館
 内容 お口の健康維持・自宅でできる栄養ケアに関する講演(2部制)
 費用 無料
 定員 30人(先着順)
 問い合わせ 毛呂山越生在宅医療相談室
 TEL 295-2320

彩の国いきがい大学

○いきがい大学(川越学園)
 期日 木曜日開催(年30日)
 場所 ウェスタ川越
 内容 現代のシニアライフや、地域活動に役立つ学習
 対象 平成31年4月1日現在60歳以上で、卒業後に何かを始めたい県民
 費用(年額) 29500円
 定員 150人
 申込み 2月28日(木)までに申込書を送付またはホームページから申込み
 ○プラチナコース
 期日 土曜日開催(年19日)

場所 県民活動総合センター
 内容 アートではじめる社会貢献コース、地域トラベルサポーター養成コース
 対象 平成31年4月1日現在55歳以上で、卒業後に地域で活動ができる県民
 費用(年額) 25000円
 定員 各25人
 申込み 2月28日(木)までに申込書を送付またはホームページから申込み
 問い合わせ 彩の国いきがい大学事務局
 TEL 048-728-7951

相談



縁結びサポーター結婚相談会

町では、町に登録された縁結びサポーターが結婚を希望する方の相談にのり、個別結婚相談会を開催しています。縁結びサポーターとは、結婚相談や出合いの場の提供など、結婚を希望する方の支援を行うボランティアです。秘密厳守。お気軽にご相談ください。
 日時 2月17日(日) 午前9時〜正午

場所 中央公民館会議室
 申込み 2月8日(金)までに
 問い合わせ 電話申込み(先着3人)

※事前申込者がいない場合、相談会は実施しません。
 企画財政課 企画担当
 TEL 内線224

川島町結婚サポーターによる結婚相談会

日時 2月17日(日) 午前9時〜正午
 場所 川島町コミュニティセンター
 申込み 2月8日(金)までに
 問い合わせ 電話申込み(先着3人)
 ※事前申込者がいない場合、相談会は実施しません。



川島町 政策推進課
 TEL 299-1752

ガラス修理

断熱・防音・ガラス・サッシ
 創業40余年の実績と信頼
石井ガラス工業
 TEL:292-4451 越生 992-2

有料広告を利用しませんか

広報おごせ
 1 枠(この記事と同じ大きさ) **5,000円**
 2 枠(この記事の2倍の大きさ) **7,000円**

問い合わせ 総務課 自治振興担当 内線215

広告



国民年金

「社会保険料（国民年金保険料）控除証明書」は大切に保管を

国民年金の保険料は、確定申告の際に「社会保険料控除」の対象になります。この控除を受けるには、保険料を納めたことを証明する書類の添付が義務付けられています。

日本年金機構から送付される「社会保険料(国民年金保険料)控除証明書」が証明書類となりますので、大切に保管してください。

平成30年10月2日から平成30年12月31日までの間に、初めて国民年金保険料を納付された方は、平成31年2月上旬に送付されます。

ねんきん加入者ダイヤル TEL0570-003-004

遺言・相続無料相談会

日時 2月23日(土) 午前10時～午後4時

場所 ウェスタ川越

内容 面談相談(1組30分)
申込み 2月21日(木)午後5時までに☎へ電話申込み
※電話相談(予約不要)も行っています。(TEL048-8728055)

岡崎玉司法書士会

TEL 048-863-7861

認知症お薬相談会

日時 2月20日(水) 午後2時～4時

場所 MORO HAPP

定員 4人(先着順)
申込み ☎へ電話申込み

※当日はお薬手帳をご持参ください。

認知症疾患医療センター

TEL 276-1486

入間西障害者基幹相談支援センター出張相談会

日時 2月22日(金) 午後3時～4時30分

場所 中央公民館

内容 地域生活に関する相談、福祉サービスの利用に関する相談や情報提供
対象 町内在住の身体、知的、精神障がい者(児)とその家族

健康福祉課 福祉担当
TEL内線 113・114

出張法律相談会

日時 ①2月20日(水)、②3月6日(水) 午後1時30分～4時30分

場所 ①鳩山町ふれあいセンター、②日高市文化体育館「ひだかアリーナ」

内容 相続、遺言、登記、債務整理、成年後見、不動産の名義変更など

申込み TEL 048-838-7472 へ申込み

岡崎玉司法書士会

TEL 048-863-7861

すくすく



あそぼう会

日時 ①2月15日(金) 午前10時30分～11時30分、②19日(火) 午前10時～11時30分

場所 子育て支援センター

内容 ①ひな人形作り・リズムであそぼう、②支援センター合同散歩

出前保育

日時 2月8日(金) 午前10時～正午

場所 地域交流センター



子育て支援センターすくすく

(平日の午前9時～午後4時)

TEL 292-5684

広告

<p>ゆうパーク おごせ</p> <p>有効期限 2019年3月31日(日)</p> <p>049-292-7889 (株)温泉道場</p>			
<p>ゆうパーク おごせ</p> <p>有効期限 2019/3/31(日)</p> <p>大人 通常入館料 (例)土日祝850円 ▶ 550円</p> <p>300円 OFF</p> <p>※入館時にご提示ください ※夜割には使用できません ※1枚で大人2名様利用可能 ※他のクーポン、割引などの併用不可</p>	<p>ゆうパーク おごせ</p> <p>有効期限 2019/3/31(日)</p> <p>大人 通常入館料 (例)土日祝850円 ▶ 550円</p> <p>300円 OFF</p> <p>※入館時にご提示ください ※夜割には使用できません ※1枚で大人2名様利用可能 ※他のクーポン、割引などの併用不可</p>	<p>ゆうパーク おごせ</p> <p>有効期限 2019/3/31(日)</p> <p>子ども 通常入館料</p> <p>100円</p> <p>※入館時にご提示ください ※他のクーポン、割引などの併用不可 ※1枚で小学生以下のお子様2名様まで利用可能</p>	<p>ゆうパーク おごせ</p> <p>有効期限 2019/3/31(日)</p> <p>子ども 通常入館料</p> <p>100円</p> <p>※入館時にご提示ください ※他のクーポン、割引などの併用不可 ※1枚で小学生以下のお子様2名様まで利用可能</p>

保健



当番医日程表

期日	当番医
2月11日(月) 建国記念の日	くぼた耳鼻咽喉科 クリニック TEL 27777834

時間 午前9時～正午
※埼玉医科大学病院では、
時間外外来が夜間、休日
・祝日を問わず救急患者
を受け入れています。

問 埼玉医科大学病院
TEL 27611199
TEL 2761465

保健センター相談

○健康相談(保健師)

日時 2月18日(月)、3月11日(月)
午前9時～正午
内容 こころとからだの健康相談、血圧測定、思春期保健相談等

○生活習慣病相談(保健師)

日時 2月4日(月)、3月4日(月)
午前9時～正午
内容 高血圧や糖尿病などの生活習慣病に関する健康相談

○栄養相談(管理栄養士)

日時 2月25日(月) 午前9時～11時(1人50分、要予約)
内容 4日間の食事記録表を用いた食生活などの相談



問 保健センター
TEL 2925505

子育て相談

○育児相談(保健師)

期日 ①2月12日(火)、3月11日(月)、②2月25日(月)
時間 ①午前10時～11時30分、②午後1時30分～3時
内容 身長・体重の計測、発達チェック、保健師による相談など

※2月25日は助産師、3月11日は管理栄養士も相談に応じます。

○母乳相談(助産師)

日時 2月20日(水) 午後1時30分～3時
内容 助産師による母乳の

相談、計測等

問 子育て世代包括支援センター
TEL 2925505

寄附



○越生町社会福祉事業基金「越生町社会福祉事業基金」に基づく寄附をいただきました。社会福祉事業推進のため有効に活用します。ありがとうございます。
寄附者・金額 越生町商工会様 35935円
問 健康福祉課 福祉担当
TEL 内線 114

○越生町魅力あるまちづくり基金

「越生町魅力あるまちづくり寄附金条例」に基づき寄附をいただきました。寄附の目的を尊重し、有効に活用します。ありがとうございます。
寄附者・金額等 吉澤 昭夫様 1万円(目的..越生梅林に関する事業)
寄附者・金額等 渡邊 稔様 2万円(目的..越生梅林に関する事業)
寄附者・金額等 吉田 怜

史様 1万円(目的..ハイキングのまちづくりの推進に関する事業)
寄附者・金額等 田中 舞様 2万円(目的..ハイキングのまちづくりの推進に関する事業)
寄附者・金額等 金井 淳一様 1万円(目的..ハイキングのまちづくりの推進に関する事業)
寄附者・金額等 高畑 綾菜様 2万円(目的..日本一桜の種類が多い公園整備事業)
寄附者・金額等 鶴田 隼也様 1万円(目的..その他町長が必要と認める事業)
寄附者・金額等 吾郷 俊樹様 1万円(目的..ハイキングのまちづくりの推進に関する事業)
寄附者・金額等 星野 有美様 2万円(目的..その他町長が必要と認める事業)
寄附者・金額等 齊藤 奈々美様 1万円(目的..ハイキングのまちづくりの推進に関する事業)
問 企画財政課 管財担当
TEL 内線 226

広告

2019年新こうねん大学学生募集
健康で元気のために 出掛ける、人に会う、活動する

- 募集対象者 2019年4月1日現在60歳以上の方
- 募集人数/100名
- 学習日・講義時間 第1・3木曜日 [講義] 9:30~12:30 [部活動] 13:30~16:30 第2・4木曜日 [学生会活動] 9:00~14:00
- 受講料/年額 23,149円(税別) 25,000円(税込)
- 学生会会費/年額 1,200円
- 募集期間 1次募集 1月21日(月)~3月1日(金) 2次募集あり

ニューサンピア埼玉おごせ ☎292-6111

写真屋さんのある町に、アルバムが待つ家に帰れる幸せをいつまでも
プリント専門★越生で2番目の写真屋さん

いつでもそばに写真プリント
小さなお子さまも大よろこび

スマホに貯めたお写真を 早くて手軽に店内プリント
美しさ長持ちフジカラー

夢カード、クレジットカード払い可
☆水・木・金曜は夜10時まで☆
富士フイルム写真プリントサービス取扱店

思い出の始発駅 ありはむハウス **しゃんしのポツ**

朝9時半~夜7時半(水曜午後3時~/水木金は夜10時まで)
火曜定休 越生東3-3-2 電話049-292-7911 ppop.jp



わだい咲き撮り



20歳の門出 新成人のつどい

1月13日、視聴覚ホールで「新成人のつどい」が開催され、98人の新成人が出席しました。新成人代表の言葉では、高山夏樹さん（上野二）が、20歳の決意を述べました。



世界一！おめでとうございます 空手の世界大会で優勝

世界青少年型競技極真空手道選手権大会の中学生男子の部で、関根悠人さん（西和田）が優勝しました。関根さんは、全日本青少年型競技極真空手道選手権大会でも小学3年生から6連覇しています。



優勝した関根悠人くん

おめでとうございます 埼玉県教育委員会から表彰されました

11月19日、越生中学校長の松井克彦さんが埼玉県教育委員会から教育功労者として表彰されました。これは、多年にわたり、学校教育の発展に努め、埼玉県教育の振興に寄与された功績が認められたものです。



表彰された松井克彦さん

おめでとうございます
叙勲の受章者を紹介

このたび、88歳に達したのを期に勲章が授与される高齢者叙勲（教育功労）で、石田雄介さん（大満・元日高市立高根中学校長）、原口久子さん（新宿・元坂戸市立城山小学校長）、森田長平さん（黒山・元越生町立越生小学校長）が瑞宝双光章を受章されました。石田さんは40年、原口さんは42年、森田さんは40年の長年にわたり学校教育の振興発展に尽力され、ご活躍されました。



◀瑞宝双光章を受賞された石田雄介さん



◀瑞宝双光章を受賞された森田長平さん



◀瑞宝双光章を受賞された原口久子さん

良い1年になりますように
武蔵越生七福神めぐり

1月4日に町主催の「新春武蔵越生七福神めぐり」が開催されました。1371人が参加し、長寿や蓄財などを祈願しながら法恩寺から全洞院の全13.1kmのコースを歩きました。



命の大切さや思いやりの心を養うため
人権の花運動が行われました

11月7日、梅園小学校で人権擁護委員の浅見登さんと金子典子さんによる「人権の花運動」が行われました。子どもたちは協力しあって、パンジーとビオラを植えました。



◀パンジーとビオラを植えました

豊島区との交流をふかめました
ソメイヨシノ植樹祭

12月15日、世界無名戦士の墓中段で「豊島区と越生町との相互交流記念植樹祭」が開催され、両区町の関係者で豊島区駒込の苗床で育った23本のソメイヨシノを植樹しました。



◀ソメイヨシノを植樹する高野豊島区長と新井町長



わだい咲き撮り



スポーツ大会の結果

第44回越生町武道大会（優勝）

【柔道】初級：武藤冬華さん、小学3年生男子：紺野晃暉くん、小学6年生男子：吉田真幸くん

【空手道】小学生初級形：上田カフラ緑海くん、小学生中級形：山口海斗くん、小学生初級組手：上田カフラ緑海くん、小学生中級組手：山口海斗くん

【剣道】小学生：長谷昂輝くん、小学生基本(一)：池田好誠くん、小学生基本(二)：安津陸くん、中学一年生：大野哲平くん、中学二年生：森谷彩花さん

【弓道】高校生：藤原寧音さん、一般：田中理さん

第8回越生町行政区対抗ゴルフ大会

優勝：グロスの部（グループ）：本町、ネットの部個人：篠崎光男さん

第3回町民親善グラウンドゴルフ大会

優勝：岩田加津枝さん、準優勝：深田茂さん

第34回町民親善男女混合バレーボール大会

優勝：上野、準優勝：黒山

消防団の出初式

1月6日、中央公民館前駐車場で「西入間広域消防組合消防団出初式」が開催されました。消防団員による分列行進や放水点検、消防署による救出訓練・展示も行われ、多くの来場者で賑いました。

▶放水点検を行う越生消防団



1歳のお誕生日プレゼント（12月生まれ）



◀若林 瑠美ちゃん



◀松本 衣織ちゃん

おごせ 教育 Pick Up

越生小学校



越生町では小中一貫教育を推進しています。6年生では、越生中学校の先生に英語の出前授業をしていただきました。1月の出前授業では英語の歌やゲームだけでなく、タブレットも使って楽しい授業をしていただきました。

梅園小学校

1月9日(水)に5・6年生がときがわ町の上サ(カサ)スケート場で、スケート教室に参加しました。一人一人が思い思いに追いかけてっこをしたり、イスのついた友達を押したりする中で馴れていきます。最初はぎこちない動きの子ども達もすぐに順応し、次第に滑れるようになりました。梅園小ならではの楽しい体験ができました。



越生中学校



12月7日(金)に、校内ロードレース大会を開催しました。寒さや北風にも負けず、元気に走る越中生。新記録や歴代記録も数多く生まれ、レベルの高い大会となりました。寒い中、多くの方に声援をいただいたお陰です。御声援ありがとうございました。



おごせっ子広場

町内の小中学校や町の行事等に参加する子供たちを写真で紹介するコーナーです。



「志研究論文発表会」
S特進コースでは文系・理系グループに分かれ、研究論文発表を通じて能動的な学習活動に取り組んでいます。
埼玉県は所沢市など日本の航空発展と密接な関係があり、多くの飛行場が点在しました。そのため陸軍航空士官学校が建設され、戦争とも深く関係することになりました。文系グループは「身近な地域の戦争」をテーマに戦中・戦後の

ズームイン教育259

充実の 体験型プログラム

武蔵越生高等学校



このような体験型学習を通じて、主体的に学習する姿勢を身につけていきます。

「人々の生活の変化」を含め研究に取り組みました。
「高大連携プログラム」
東洋大学理工学部で「i p s細胞やがん細胞を観察しよう」というテーマで、講義と実験を行いました。i p s細胞やES細胞の仕組みに関する講義に、生徒は目を輝かせていました。
また、実際に細胞の染色をするなど実験や観察を行うことで、単なる知識としてではなく、今後どのように勉強していくかといった「勉強に対する意識」が変化したように感じます。

越生浪漫

No.121

医聖 田代三喜



田代三喜木像（茨城県古河市・一向宗蔵）

図書館コーナーで紹介しましたが、日高市にお住まいの入江武男さんが伝記絵本『田代三喜ものがたり』を出版され、越生町の小中学生全員に寄贈していただきました◆埼玉県指定旧跡「田代三喜生地」に指定されている吉澤益男さんのお宅には、三喜の生涯を簡潔にまとめた解説板が建てられています。

「医聖 田代三喜



埼玉県指定旧跡「田代三喜生地」(越生町古池)



田代三喜顕彰碑（越生町堂山・最勝寺）

玉県の文化財保護委員会委員長稲村担元博士から贈られた扇に田代三喜の生家なりのお墨付きあり

略歴

この地越生町古池の田代に生まれ、十五歳にて医学を学ぶべく僧となり、長享元年（一四八七）、今から五百年前二十三歳の時、遣明使に従い明国に渡り諸州を歴訪、医学を研鑽、蘊蓄を究め、ときの名医月湖に師事し、金の李東垣、元の朱丹溪の二大医学を修得し、帰朝後、その学術を国内に伝え、永正六年（一五〇九）、四十五歳の時、古河公方足利政氏の侍医となる

享祿四年（一五三二）十一月、三喜六十七歳の時、曲直瀬道三、京都より来たり門に入る、

当年二十五歳、後に將軍家の侍医となる。三喜は常にその蘊蓄を傾け、指導啓発に努め、病床にありても、なお、口伝えしてこれを授け、道三、感涙にむせび、涙で墨をすりしという。題して、これを涙墨紙という説あり

三喜ありて道三、道三ありて三喜あり……と

昭和六十一年三月吉日
建立者
十四代当主 吉澤幸一

田代三喜は、それまで長い間停滞していた日本の医学界に、最新の明国の医学を伝え、実証的な漢方医学の礎を築きました。その教えは弟子の曲直瀬道三によって広められ、道三流医学として当時一世を風靡しました◆入江さんのご高志に深謝し、子どもたちとともに、まさに太田道灌と同時代に活躍した郷土ゆかりの偉才の再評価と顕彰に努めてまいります。

おごせ 昆虫と自然の館 通信 No.82

アカタテハ

「チョウ目タテハチョウ科」

アカタテハの食草は、道端に生えるカラムシやヤブマオです。幼虫が作る袋状の巣は、葉裏が白いことからよく目立ち、中の幼虫はたくさんの突起でトゲトゲですが、ヒトを刺すことはありません。ときには、巣内で蛹になって見かけのみに比べ、成虫の発見は比較的少ないです◆栃木県での、春に産卵された世代（第一世代）の調査では、337卵の中から成虫になったのは4個体でした。卵期から蛹期まで、それぞれの時期に様々な要因により死亡するのですが、これは他の蝶の場合も同様です◆第1回目の成虫（第一世代成虫）は5月に羽化し、以後10月まで約3回（3世代）をくり返します。埼

玉では成虫で越冬しますが、南九州では幼虫で越冬することもあります。かつて、筆者も鹿児島市の城山で、真冬にイラクサを食べている幼虫を観察したことがあります◆本種の訪花で印象的だったのは、今から50年ほど前の1969年1月27日、北浦和駅に近い花屋の店頭で、サクラソウの一種（プリムラ・メラコイデス）に訪花していた姿です。春にはウメやアセビの花に、夏にはカフトムシやクワガタが集まるクヌギなどの樹液に、秋にはソバやマリーゴールド、キクの花などに飛来します。この多様な蜜源を利用するのが本種の特徴です。



アカタテハ成虫と幼虫及び幼虫の巣（右）

（巣瀬 司）

埼玉県青少年相談員 募集！！

青少年相談員とは、地域の子どもたちの相談や話し相手、遊び相手となって、子どもたちの健やかな成長を助けるために活動する青年ボランティアです。

資格要件

- ・満18歳以上36歳以下の方（高校生除く）
- ・原則として越生町に居住または通勤、通学している方
- ・心身ともに健康で青少年健全育成に理解と関心を持ち、ボランティアとして積極的に活動できる方

※詳しくは、越生町教育委員会 生涯学習課まで

☎生涯学習課 生涯学習担当 ☎内線504

イベントカードのスタンプをためよう！

イベントカードは、町内の子どもを対象に、休日に行われる町のイベントや地区の子

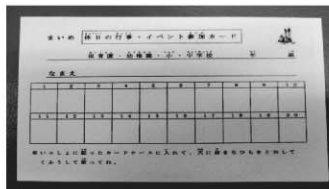

ども会の行事など1回参加するごとに1つのスタンプを押します。スタンプが20個たまると賞状と図書カード(500円)をプレゼント！

詳しくは、生涯学習課まで。

☎生涯学習課 生涯学習担当 ☎内線505

第3回思い出の山岳写真展

今年度撮影した写真を展示しますので、ぜひご覧ください。山のすばらしさを共有しましょう。

期 日 2月4日(月)～2月22日(金)

場 所 越生町中央公民館ロビー

☎生涯学習課 生涯学習担当 ☎内線503

中央公民館ロビー展示 募集

町民の皆さんの趣味で製作した作品を公民館のロビーに展示してみませんか。

展示期間 約2週間(要相談)

作品内容 俳句や短歌などの文化作品、個人で撮影した写真、各団体での活動写真など

☎中央公民館 ☎292-3223



ひなまつり料理教室

日 時 2月15日(金)

午前9時30分～午後1時

場 所 越生町中央公民館2階 調理実習室

メニュー てまり寿司、潮汁、厚焼き玉子
和え物、白玉ぜんざい

材料費 700円(当日集金)

募集人数 20人(先着順)

持ち物 エプロン・三角巾・持ち帰り用容器

講 師 高木京子先生

申込み 2月8日(金)までに中央公民館まで
(電話申込み可)

☎生涯学習課 生涯学習担当 ☎内線504

越生町小中学校連合PTA交流事業

日 時 2月16日(土) 午後2時開演

(午後1時30分開場)

場 所 越生町中央公民館視聴覚ホール

内 容 キツネくんとピアニストKunikoのワクワクピアノコンサート

対 象 越生町小中学校児童生徒、越生町小中学校PTA会員、越生町民

申込み 2月15日(金)までに中央公民館まで
(電話申込み可)

☎生涯学習課 生涯学習担当 ☎内線505

スポーツ少年団団員募集

越生町スポーツ少年団は6種目、8団体が活動しています。おごせっ子のみなさん、スポーツ少年団に入団してスポーツを楽しんでみてはいかがでしょうか。



種 目 野球(2団体)、サッカー(2団体)、ミニバスケットボール、剣道、空手道、体操

☎生涯学習課 生涯学習担当 ☎内線503

図書館 コーナー

今月のおすすめ

私の好きな山歩き



町田 尚夫ほか 著
平成29年12月に休刊した雑誌『新ハイキング』に掲載された記事を13人の筆者別にまとめた図書。執筆者の一人である町田尚夫氏は、老舗の登山ハイキング団体「奥武蔵研究会」幹事で、越生にも度々訪れている。氏の黒山三滝滝開きの紀行文なども掲載されている。

なぜ埼玉県民だけがディスられても平気なのか？



鷲谷 政明 著
「都道府県出身者による郷土愛ランキング」で最下位の埼玉県。埼玉県を「好きですか」と聞かれたら「嫌いではない」と答えるという、データにはあらわれない埼玉県民独自の郷土愛について書かれた図書。第5章には各市町村の見聞録があり、越生の世界無名戦士の墓も紹介されている。

田代三喜ものがたり

—漢方(東洋)医学の祖—(絵本) 入江 武男 著



室町時代の医者で、越生で生まれたという田代三喜の絵本。中国で最新医学を学び、日本に根付かせた田代三喜の生涯がわかりやすい文章と絵で書かれており、大人にもお

すすめ。

◆2月・3月のおはなし会◆

日時 2月2日(土)、3月2日(土)
午後1時30分～2時30分

◆2月の「論語を楽しむ」◆

日時 2月16日(土)午前10時～正午

◆2月の「本に親しむ会」◆

期日 2月23日(土)
午後1時30分～3時

※上の催し物は、図書館2階会議室、事前申込不要、参加自由。

図書館の開館時間

火曜日～日曜日：午前9時30分～午後5時30分
《2月1日～3月10日の休館日》
2月4日(月)、11日(月)、12日(火・振替)、
18日(月)、25日(月)、3月4日(月)

問 越生町立図書館 ☎292-6116
URL <http://www.lib.ogose.saitama.jp/>

おごせ昆虫と自然の館 企画展

「昆虫のふしぎ展 Part 2・ムシのいどころ展」開催中

昆虫の生息場所のおもしろさについて展示をしています。アリの共生、水辺の昆虫、イナゴの生態、地球レベルで移動するマダラチョウやウスバキトンボなど、不思議がいっぱいあります。

期間 3月21日(木・祝)まで

開館日 土・日・祝日の午前10時～午後4時

☎梅園コミュニティ館直通

☎298-8525

☎生涯学習課 生涯学習担当

☎内線505



梅の里 文芸

短歌

山間の田圃作りて近隣と
助け合ひにし若き日もあり
取り入れの済みし田んぼに青々と
伸びる二番穂豊作の秋
鮮やかな虹に向かひて歩み行き
潜りぬけむと思う間に消ゆ
万葉の受講を終へて出し庭
桜もみどりに雨降り始む
をみならの同窓の友筆やぎて
幼に返る長月ひと日
リハビりに通ふ車窓の外の景
みどりなす田に初夏の陽の映ゆ
強き音弱き音あり撥さばき
変化に富める太鼓の連打

岡部とみ
小高克一
金子敏子
神辺幸夫
木村みち子
佐々木峯子
佐柳光代

俳句

初日の出探査機今はどのあたり
くつきりと朝に残れるオリオン座
枯草に埋む小沼や水輪立つ
人住まぬ庭のみかんの熟れてをり
山の陽を背にうけ農夫麦を蒔く
根深汁池波文学親しむる
門前の大豆工房福は内

吉野杉彦
坂下ゆう子
橋本昭子
思地なほみ
浅野美枝子
小俣直史
町田暉夫

川柳

人生の節目に心あらためる
決め事は決断力が左右する
嵐の夜風の音負けぬ握りしめ
若者に世話にはならぬ健康に
世のために黙し働くボランティア

浅見秋知
八木原光男
若月葉
房野江身
犬貝良子



子どもの食事

バランスの良い食事、規則正しい生活は、子どもの免疫力の向上にもつながり、寒い季節を元気に乗り切る第一歩です。今回は子どもの食事のポイントを紹介します。

①主食・主菜・副菜を揃えましょう

主食(パン・ごはん等) 体や脳を動かすエネルギー源

主菜(魚・肉等) 筋肉や骨など、からだをつくる

副菜(野菜・芋等) 体の調子を整える

汁物 主菜や副菜で足りないものを補う

②年齢と歯の発達に合わせた硬さや大きさに

一歳 前歯で噛み切れ、歯ぐきで潰せる煮物程度のかたさ

二歳 奥歯ですりつぶせる炒め物程度のかたさ

三歳～六歳 大人より少し柔らかめのかたさ

③食事に対する意欲を高めましょう

- ・外遊びや散歩等で体を動かし、空腹の状態を作る
- ・早寝早起きで生活リズムを整える
- ・野菜を選ぶ、洗う、味見をするなど簡単なお手伝いをする

家族揃って食事を楽しむ、子どもの好きな野菜を見つけるなど、子どもの個性にあったかわり方が大切です。毎食バラエティに富んだ食事を作ることは大変ですが、栄養バランスの取れた食事を、楽しんで食べられるように、工夫しましょう。

☎子育て世代包括支援センター ☎292-5505



▼弁護士相談

日時 2月20日(水) 午前10時

場所 203会議室

※要予約(先着順)

☎総務課 自治振興担当

☎内線 215

▼司法書士相談

日時 3月5日(火) 午前10時

場所 203会議室

※2月末までに予約(先着順)

☎総務課 自治振興担当

☎内線 215

▼行政相談

日時 2月20日(水) 午前10時

場所 203会議室

※要予約(先着順)

☎総務課 自治振興担当

☎内線 215

▼人権相談

日時 2月12日(火) 午前10時

場所 203会議室

※要予約(先着順)

☎総務課 自治振興担当

☎内線 215

▼消費生活相談

日時 毎週水・金曜日 午前10時～正午(新規の相談は11時30分まで)

場所 産業観光課窓口

※電話相談あり

☎産業観光課 観光商工担当

☎内線 148

▼年金相談

日時 平日 午前9時～11時、午後1時～4時

場所 町民課窓口

☎町民課 国保年金担当

☎内線 122

▼子育て相談

日時 平日 午前9時～11時、午後1時～4時

場所 子育て支援課窓口

☎子育て支援課 子ども担当

☎内線 162

▼教育相談

日時 平日 午前9時～11時、午後1時～4時

場所 中央公民館相談室

☎学務課 学務担当

☎内線 508

▼くらしの相談

日時 平日 午前9時～11時、午後1時～4時

場所 総務課窓口

☎総務課 庶務担当

☎内線 212

くらしの110番

大丈夫？

うまい「儲け話」

にご用心

「必ず儲かります」や「特別にあなただけに紹介いたします」など言葉巧みに儲け話を持ち掛けられてお金を出すと、実際には儲けるどころか元金の大半が戻らず、勧誘した事業者と連絡がとれないなどの詐欺的な投資勧誘をめぐる消費者トラブルが多く発生しています。

消費者へのアドバイス！

①見ず知らずの人を儲けさせるようなうまい話はありません。儲け話を安易に信用してはいけません。

②「必ず儲かる」と勧誘されても、出資者が実際に利益を得られる保証はありません。また、投資したお金を取り戻すことは非常に困難です。

③内容がよく理解できない儲け話にお金を出してはいけません。投資には必ずリスクが伴います。

2月の町のイベント&ごみ・資源収集カレンダー

日 Sun	月 Mon	火 Tue	水 Wed	木 Thu	金 Fri	土 Sat
					2/1 ㊦消費生活相談	2 ○土曜開庁(午前) ㊧おはなし会
					A プラ B 可燃	
3 ●ちびっ子駅伝大会	4 ㊦生活習慣病健康相談 ㊧休み	5	6 ㊦消費生活相談	7 ●リフレッシュ体操	8 ㊦消費生活相談 ㊨出前保育	9 ○土曜開庁(午前) ●月例ハイキング大会
	A 可燃 B プラ	A 不燃・有害 B 可燃	A 紙・布 B	A 可燃 B 不燃・有害	A びん缶・プラ B 可燃	
10	11 ㊧休み	12 ㊦育児相談 ㊨人権相談 ㊧休み	13 ㊦消費生活相談	14 ●リフレッシュ体操	15 ㊦消費生活相談 ㊨あそぼう会 ㊩ひなまつり教室	16 ○土曜開庁(午前) ㊧論語を楽しむ ●梅まつり(～3/21) →P7
	A 可燃 B びん缶・プラ	A ペット B 可燃	A B 紙・布	A 可燃 B ペット	A プラ B 可燃	
17	18 ㊦健康相談 ㊧休み	19 ㊨あそぼう会	20 ㊦消費生活相談 ㊨弁護士・行政相談 ㊩母乳相談	21 ●リフレッシュ体操	22 ㊦消費生活相談	23 ○土曜開庁(午前) ㊧本に親しむ会 ●梅香るおごせハイキング→P6
	A 可燃 B プラ	A 不燃・有害 B 可燃	A 紙・布 B	A 可燃 B 不燃・有害	A びん缶・プラ B 可燃	
24	25 ㊦育児相談 ㊦栄養相談 ㊧休み	26	27 ㊦消費生活相談	28 ●リフレッシュ体操	3/1 ㊦消費生活相談	2 ○土曜開庁(午前) ㊧おはなし会
	A 可燃 B びん缶・プラ	A ペット B 可燃	A B 紙・布	A 可燃 B ペット	A プラ B 可燃	
3	4 ㊦生活習慣病健康相談 ㊧休み	5 ㊦司法書士相談	6 ㊦消費生活相談	7 ●リフレッシュ体操	8 ㊦消費生活相談	9 ○土曜開庁(午前) ●月例ハイキング大会
	A 可燃 B プラ	A 不燃・有害 B 可燃	A 紙・布 B	A 可燃 B 不燃・有害	A びん缶・プラ B 可燃	

㊦=まなびあい(20ページ)、㊧=保健(14ページ)、㊨=相談(22ページ)、㊩=すくすく(13ページ)、㊪=図書館(21ページ)

2月の月例ハイキング大会

神社めぐりコース

— 歩いて、学ぼう、越生の歴史 —

期日 2月9日(土) ※雨天の場合、10日(日)に延期
受付 越生駅前ポケットパーク、午前8時30分～10時
コース ポケットパーク→越生神社→越生神社奥の院→
八幡神社→諏訪神社→鹿嶋神社→越生神社(鹿下)→春日神社→越生駅(約11.7km)

産業観光課 観光商工担当 ☎内線 145

下段はゴミと資源の収集日
(A地区=八高線西側、B地区=八高線東側)

可燃:可燃ごみ、不燃・有害:不燃ごみ・有害ごみ、びん缶:びん類・かん類、紙・布:紙類・布類、ペット:ペットボトル、プラ:その他容器包装プラスチック
可燃ごみ/高倉クリーンセンター ☎271-1500
不燃ごみ・資源ごみ(紙・布類を除く)/川角リサイクルプラザ ☎294-4115
粗大ごみ/戸別有料収集受付専用ダイヤル ☎272-3344

2月の納税(2月28日まで)

国民健康保険税 第8期

※バーコード印字のある納付書は、納期限内に限りコンビニでの納付に使用できます。詳しくは納付書をご覧ください。

税務課 収税担当 ☎内線 132

OGOSE ART MUSEUM @梅園小学校



「海に行つて最後の日」
5年 関根 海翔くん



「桜と菜の花」
5年 宮崎 柚衣さん

すくすくキッズ



みずき
岩佐 瑞己くん
(1歳0か月)

上野東

1歳のお誕生日
おめでとう！
ママもパパもみ
ずきが生まれて
きてくれてここ
からうれしい
です。

※掲載を希望する方は「すくすく」までご連絡ください。

おごせの花鳥風月



キセキレイ 天狗滝のすぐ下流で (黒山)

平成31年1月22日

人口&世帯

1月1日現在
()は前月比

総人口	11,644人(-44人)
男性	5,813人(-6人)
女性	5,831人(-38人)
世帯数	5,042世帯(-21世帯)

広報担当が撮影して、掲載された写真は、本人またはご家族に限り、無料で差し上げます(プリント用紙はLサイズ)。ご希望の方は総務課窓口までどうぞ。

問 総務課 自治振興担当

TEL内線 215

広報 おごせ

The public relations magazine connecting you and your town

2019.
2
No. 700



消防団出初式

あとがき&裏表紙

表紙は成人式の実行委員の皆さん。式には、98人の新成人の皆さんが参加し、大人としての新たなスタートを切りました。12月15日に豊島区との交流事業として、ソメイヨシノの植樹祭を行いました(P16)。先月号の表紙はその時の除幕の様子です。今月は新緑生齋場をカラーで特集しました。齋場の様子が伝わってくる嬉しそうです。

2月3日は節分。小さい頃は、鬼に扮した親に向かって思い切り豆を投げた記憶があります。現在はこの見た目なので、お面なしで鬼の役ができそうです。また私の顔を見て「ピスタチオに見えた」と言う方がいました。どうやら豆の役もできそう。節分に関しては鬼に金棒のようです。インフルエンザが流行っています。マメに手洗い・うがいをしましょう。

【備前】

【待井】

特集：広域静苑組合 齋生齋場