

広報

おひせ

The public relations magazine connecting you and your town

2017.

7

No. 681

収穫を迎えた
越生特産の梅

今月の主なCONTENTS

特集：夏はCOOLに過ごそう。

- ◆ 越生まつり..... P 6
- ◆ 町職員を募集します..... P 7
- ◆ 学童保育室支援員の補助員募集..... P 8
- ◆ 高額介護サービス費の基準が変わります... P 9
- ◆ 河川清掃を行います..... P 10
- ◆ 国民健康保険納税通知書を送付します... P 11

これぞ
越生流！

夏はCOOLに過べしやう。

E C C O 対策

エアコンの設定を
1℃上げるだけで…
10%コストダウン

エアコンを1時間
付けないだけで…
10円コストカット

夏の日中(午後2時)
消費電力のうちエア
コンが占める割合…
約60%



熱中症 予防

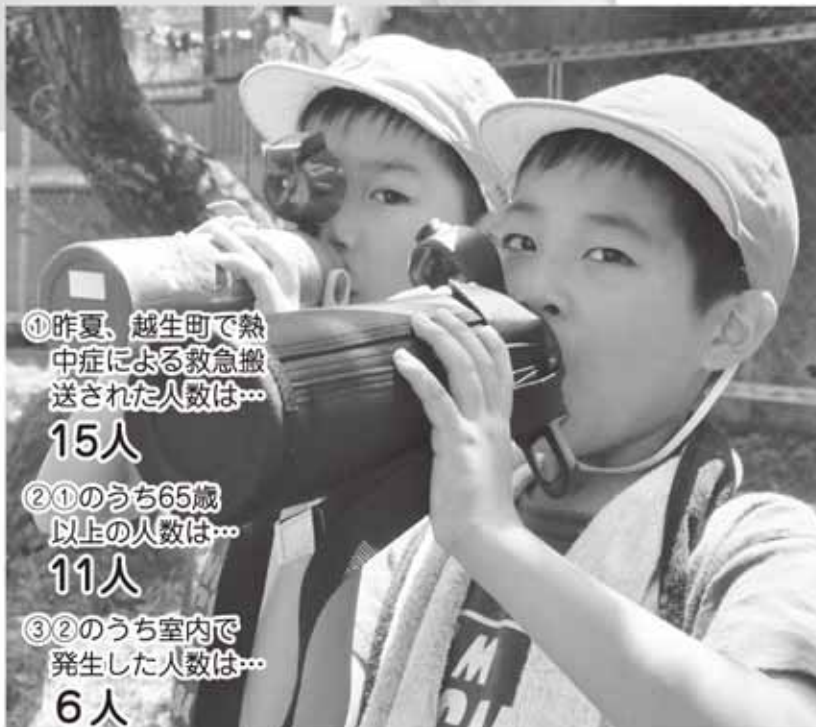

- ①昨夏、越生町で熱中症による救急搬送された人数は…
15人
- ②①のうち65歳以上の人数は…
11人
- ③②のうち室内で発生した人数は…
6人

今年も暑い夏になりそうだ

昨夏は暑かった。鳩山観測所では、30℃を超えた真夏日が67日、35℃を超えた猛暑日は14日ありました。日本気象協会では、7月後半から8月は、平年と同様に晴れの日が多く、気温は平年並か平年より高いと予想されています。つまり、今夏も暑いようです。

うだるような暑さの日は、冷房が効いた部屋にこもりたくなります。しかし、それでは電気が高くなるばかりか、環境にも良くありません。だからといって、冷房を付けずに熱中症になれば、元も子もありません。

賢くクールに過ごすために…

現在、環境省では、「クールビズ」「クールシェア」を提唱しています。「クールビズ」とは、職場や家庭での冷房時に室温28℃でも快適に過ごせるよう軽装や暑さ対策をすること。さらに一歩踏み込み、1人1台のエアコンをやめて、涼しい場所をみんなで共有することを「クールシェア」といいます。

今月号では、ご家庭ですぐに実践したい暑さ対策とクールシェアできる越生の自然スポットを紹介します。これで暑い夏を元気に乗り切りましょう。



涼しく楽しくエコ活

眞々田俊夫さん・千代さん（仲町）

日当たりの良い窓やベランダでアサガオやゴーヤなどのツル科の植物を育て、夏の日差しを遮るグリーンカーテンは、エコ対策として効果的です。15年前からグリーンカーテンを実践している、眞々田俊夫さん千代さんご夫妻にお話を聞きました。

「8月になるとゴーヤの葉が窓を覆って暑い日差しを遮ってくれますので、昼間の暑い時間帯でもエアコンの設定を27℃以下にすることはほとんどありません。見た目でも涼しさを与えてくれます。育ったゴーヤはチャンブルーにしたり、かりんとうにしたりして食べます。最近では、夫が「るこう草」というツル科の植物を育て始めたので、そちらも大きく育って、きれいな花が咲くのが楽しみです」（千代さん）。楽しみながらエコ活動ができるのは良いですね。

我が家の暑さ対策

夏を快適に過ごすためには、涼しい住環境を作ること、夏バテしないカラダを作ることが大切です。そこで、今回、環境省が推奨するエコ対策「グリーンカーテン」を実践している眞々田さんご夫妻と、熱中症予防の強い味方「梅」で暑さを乗り切っている梅農家の岩田さんに、簡単に楽しくて美味しい暑さ対策についてお聞きしました。

越生の梅で夏バテ知らず

岩田美喜江さん（小杉）

越生の特産品でもある梅は、夏バテ予防にとっても効果的です。梅農家の岩田美喜江さんは、梅料理の名人。収穫した梅をバリエーション豊富な梅料理で、毎年猛暑のシーズンを乗り切っています。

梅をジュースにかけて摂れた汁を煮詰めて作る梅エキスは、岩田さんおすすめの一品。「夏バテにはもちろん、胃腸にも良く、冷たいものを摂りすぎてお腹の調子が悪くなったときにも効果的ですよ。長く保存できて栄養分も凝縮されているので、一年中愛用しています」（岩田さん）。また、梅と砂糖を炊飯釜に入れて作るだけの簡単梅シロップもオススメ。そのシロップは炭酸水や牛乳で割ったり、かき氷にかけたりと用途も多彩です。みなさんも、夏バテ対策として越生の梅を活用してみましよう。



自然の中で涼を感じることは、まさに「クールシェア」。電気代を節約し、熱中症は予防され、越生の自然に触れる、一石三鳥です。

この夏、越生のクールスポットへ出かけてみませんか。豊かな自然の恵みで、明日への英気を養いましょう。

越生の自然は 天然クーラー

役場前より
-3.0℃

上谷の大クス

— かみやつのおおくす —

樹齢は1000年以上といわれ、幹回りは15mにも及ぶ関東一の巨木。夏の厳しい暑さでも、この大クスの陰はひんやりと涼しく、木漏れ日が気持ちいい。自然の偉大さを感じ、パワーを与えてくれます。

ACCESS 最勝寺（堂山）から道なりに登る（車約5分、徒歩約30分）



24.7



役場前より
-4.3℃

赤坂の小便小僧

— あかさかのしょうべんこそう —

木に覆われた道を進むと突如現れるダムは、目から涙を流しているように見えます。小便小僧から勢いよく放出される水しぶきは、火照った体を癒してくれます。

ACCESS 県道越生長沢線の麦原入口から越辺川を渡り麦原方面を約2 km 進み左折（看板が目印）。そこから約800m。

役場前より
-5.8℃

龍ヶ谷川上流

— たつがやがわじょうりゅう —

川の上流には小さな滝がいくつもあり、男滝と呼ばれる不動滝の近くでは、小さな橋から川の流れを眺めることができます。川のせせらぎを聞き、涼しげな自然の風を浴びながらお散歩するのも良いですね。

ACCESS 龍穂寺（龍ヶ谷）から川沿いを上流に徒歩15分。



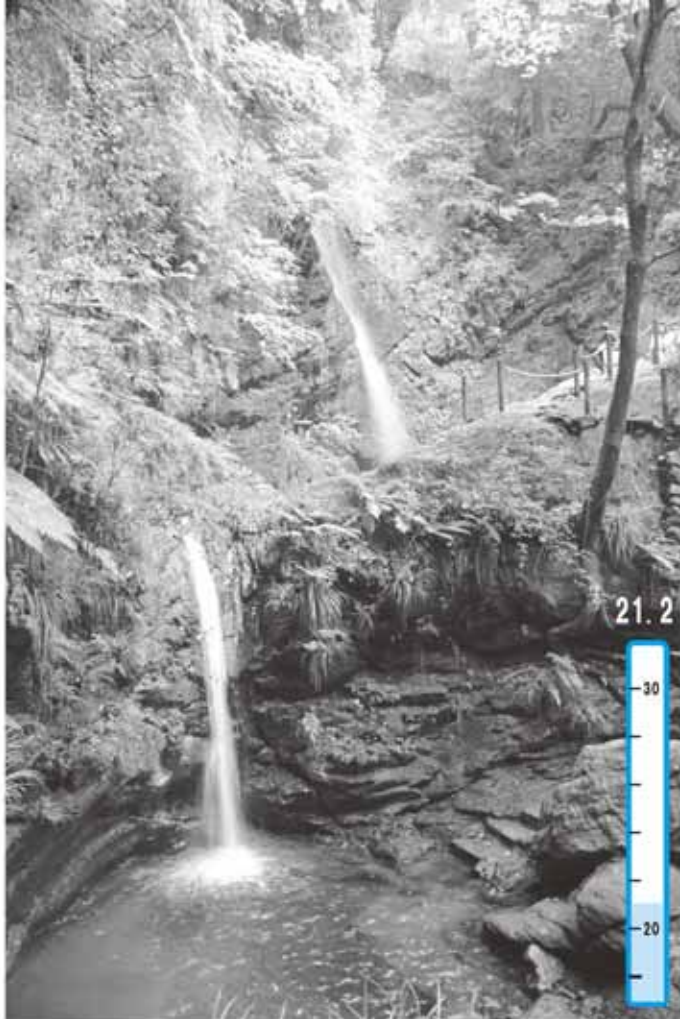

役場前より
-7.8°C

黒山三滝

— くろやまさんたき —

埼玉県クールスポット100選に選ばれている黒山三滝は、ハイキングのコースとしても人気。滝に向かう林道も木陰で涼しく、滝の付近はひんやりと冷たい空気が吹き、夏の暑さを忘れてしまいます。自然の力で元気回復。

ACCESS 三滝入口交差点を三滝方面へ。無料駐車場あり。駐車場から徒歩15分。

役場前より
-2.0°C

大満農村広場の河原

— だいまのうそんひろばのかわら —

川の水位が低いので、子どもも安心して遊べる川遊びスポット。周りは木々に覆われているので、自然を大満喫できます。ルールを守ればバーベキューをするのにも最適な河原です。ぜひご家族や友人と訪れてみてください。

ACCESS 越生駅から6km（県道越生長沢線沿い）。無料駐車場あり。



計測日時 6月17日（土）午後1時10分～
2時40分 快晴で汗ばむ陽気。

計測方法 各場所の日陰で、目盛りの動きが止まるまで計測

計測順 上谷の大クス（午後1時10分）→赤坂の小便小僧→龍ヶ谷川上流→黒山三滝→大満農村広場の河原→越生町役場（午後2時40分）



基準：役場玄関（日陰）29.0°C



絢爛豪華な山車の競演 越生まつり

曳きまわしに参加しませんか

越生まつりで曳きまわしが行われる6台の山車に、曳き手として参加することができます。まつり当日に各町の会所にお立ち寄りください。

7月22日(土)

午後5時～9時 山車の曳きまわし、居ばやし

7月23日(日)

午後1時～3時30分 神輿渡御

午後1時～5時 手作り山車、和太鼓、よさこい等

午後5時～9時 山車の曳きまわし、居ばやし

午後7時40分～8時 花火・6台曳っかわせ

⊗ 通行止めのお知らせ ⊗

通行止区間 宮澤会計事務所前から三滝入口交差点まで、越生駅前から越生駅前交差点まで、役場入口交差点から役場前まで

通行止時間 22日(土) 午後5時～9時、23日(日) 午後1時～9時

問産業観光課 観光商工担当 ☎内線148

プール OPEN

7/15(土)～9/3(日)

※7/18(火)、19(水)、20(木)は休業。
営業時間 / 10:00～17:00



中学生以上 1,000円(税込) 4歳～小学生 500円(税込) 3歳以下無料

※この広告を切り取ってお持ちください。2名様までかき氷1杯無料!

森のリゾート... 心安らぐ時間を...
いつもご利用ありがとうございます。



今年の夏は
サンピアで!



10名様以上で
無料送迎バス
要相談

ご宿泊から各種宴会、合宿・研修まで

- ご宿泊 ●体育館、テニスコート、ゴルフ練習場 ●レストラン(和・洋)
- 日帰り入浴「梅の湯」(天然露天温泉) ●大衆演劇「おごせ劇場」

ニューサンピア埼玉おごせ ☎049-292-6111

〒350-0401 入間郡越生町古池 700

広
告

平成30年4月採用の

町職員を募集します

職種 一般事務、土木技師
 採用人数 それぞれ若干名
 受験資格 ○一般事務・昭和62年4月2日～平成12年4月1日までに生まれた方
 ○土木技師・昭和57年4月2日以降に生まれた方で、高等学校以上の学校において土木に関する専門課程を専攻して卒業した方（卒業見込みの方を含む）または1・2級土木施工管理技士の資格を有する方

○日本国籍を有する方
 ○地方公務員法第16条に規定する欠格条項に該当しない方

試験日 一次試験・9月17日(日)
 二次試験（二次試験合格者対象）・10月下旬予定

申込み 7月14日(金)～8月4日(金)（消印有効）までに総務課窓口へ提出（郵送可）

※受験案内は総務課窓口で配布または町のホームページに掲載しています。

☎総務課 庶務担当

☎内線211

課題を乗り越え、若い力を生かせる職場



平成30年度新規採用職員募集

7月 黒山三滝コース

歩行時間 4時間25分 歩行距離 15.7km

マイナスイオンが心地よい黒山三滝は、夏に訪れるのにぴったりのクールスポット。三滝から役行者像へ向かう道は、山道で急な登りが続くので健脚者向けのコースです。標高530mの顔振峠は越生方面が一望でき、反対側からからは秩父・奥武蔵の山並みと、天気がよければ富士山が見えることも。

黒山バス停 → 45分 → 顔振峠 → 45分 → 役行者像 → 40分 → 黒山三滝 → 20分 → 黒山バス停 → 115分 → ポケットパーク

第4回7月の月例ハイキング大会「黒山三滝コース」

期日 7月8日(土)
 ※雨天の場合、9日(日)に延期
 受付 越生駅前ポケットパーク
 午前8時30分～10時30分

第5回8月の月例ハイキング大会「越辺川遊歩道と田園コース」

期日 8月12日(土)
 ※雨天の場合、13日(日)に延期
 受付 越生駅前ポケットパーク
 午前8時30分～10時30分

☎産業観光課 観光商工担当
 ☎内線146

ハイキングのまち おごせまち



広告

メガネのことなら

アイメガネ にお気軽にご相談ください

ご来店いただき、「広報おごせ」をご持参、または「広報を見た」とお伝えいただければ、携帯電話の画面も拭けるミニメガネ拭き「アイクロス」プレゼント！

アイメガネ
毛呂山店
新沼原店・役所前・埼玉大より徒歩15分約800m石炭
 ☎049(293)0001
入間郡毛呂山町毛呂本郷1367
 営業時間：10:00～19:30 ※年中無休
 ©情報提供源のメガネ屋日産工業株式会社



教員や保育士を目指す学生の方

学童保育室支援員の

補助員(登録制)を募集します

勤務内容 学童保育室支援員の保育・指導の補助

数は異なります。

賃金 時間給870円

※勤務が必要となったとき、登録している方に連絡し、勤務日程を調整します。

登録人数 5人前後

勤務地 越生学童保育室(越生小学校内)、越生学童保育室分室(郷土資料館)、梅園学童保育室(梅園コミュニティ館)

応募資格 教員、保育士等子どもに携わる仕事を目指し、現在、大学等で学んでいる学生(町内在住の方歓迎)

勤務時間 1日5時間程度

申込み 市販の履歴書に記入のうえ、7月21日(金)までに総務課窓口へ提出

業日は、午前8時から午後6時30分の間の7時間前後

選考方法 面接

※学童保育支援員はシフト制で勤務しており、入室児童数により勤務する支援員の

問 子育て支援課 子ども担当 町内線161

問 企画財政課 管財担当 町内線226

あなたの携帯電話やスマホが
東京2020大会のメダルに

都市鉱山からつくる！ みんなのメダル プロジェクト

東京オリンピック・パラリンピック競技大会組織委員会が主催するみんなのメダルプロジェクトに、町も参加します。ご協力をお願いします。

回収対象 使用済みの携帯電話、スマートフォン
回収場所 役場まちづくり整備課窓口

主催 東京2020組織委員会
問 まちづくり整備課 生活環境担当 町内線157

今後も引き続き有効活用します

魅力あるまちづくり寄附金の運用状況

町では、豊かな自然と資源を活かしたまちづくりに共感し、応援してもらうため、「魅力あるまちづくり寄附金」を平成26年7月に制定して、個人、法人、団体のみなさんから、多くの寄附金を受け入れてきた。寄附金は、寄附した方の意向に沿って活用することとしています。

寄附金は、当面の間、それぞれの目的ごとに基金として積み立てられています。



問 企画財政課 管財担当 町内線226

制度開始からこれまでの寄附金受け入れ状況

事業の名称	平成27年度	平成28年度
ハイキングのまちづくりの推進に関する事業	1,335,000円	955,000円
越生梅林に関する事業	360,000円	835,000円
上谷の大クスの保全に関する事業	145,000円	610,000円
日本一桜の種類が多い公園整備事業に関する事業	330,000円	683,000円
その他町長が必要と認める事業	3,287,400円	2,980,000円
合計	5,457,400円	6,063,000円

寄附金の活用状況(平成29年5月末現在)

寄附の目的	活用した事業	充当した金額
ハイキングのまちづくりの推進に関する事業	ハイキングのまち宣言事業	102,000円
その他町長が必要と認める事業		170,000円
その他町長が必要と認める事業	広報事業(冊子「越生百景」作成)	444,000円

有料広告を利用しませんか

広報おごせ

1枠(この記事と同じ大きさ)

5,000円

2枠(この記事の2倍の大きさ)

7,000円



問い合わせ 総務課 自治振興担当 町内線215

宅建オープンセミナー
～笑って学べる～

無料

『落語で学ぶ相続・遺言・後見』

講師：こころ亭久茶氏

日時：7月27日(木) 14:00～16:30

場所：入間市市民会館 第1号室(大会議室)

申込・問合せ ☎04-2969-6060

(公社)埼玉県宅地建物取引業協会 彩西支部

広告

今年8月から変わります

高額介護サービス費の基準（月々の負担の上限）が変わります

介護サービスを利用する場合に支払う利用者負担には、月々の負担の上限額が設定されています。高額介護サービス費は、1か月に支払った利用者負担の合計が負担の上限を超えたとき、超えた分が払い戻される制度です。

高齢化が進み介護費用や保険料が増大する中、サービス

問 健康福祉課 高齢者介護担当
TEL内線 115

対象となる方	平成 29 年 7月まで	平成 29 年 8月から
①現役並み所得者に相当する方がいる世帯の方	44,400円 (世帯)	44,400円 (世帯)
②世帯のどなたかが市区町村民税を課税されている方	37,200円 (世帯)	44,400円 (世帯) ※参照
③世帯の全員が市区町村民税を課税されていない方	24,600円 (世帯)	24,600円 (世帯)
④③のなかで、前年の合計所得金額と公的年金収入額の合計が80万円以下の方	24,600円 (世帯) 15,000円 (個人)	24,600円 (世帯) 15,000円 (個人)
⑤生活保護受給者等	15,000円 (個人)	15,000円 (個人)

※介護サービスを長期に利用している方に配慮し、同じ世帯の65歳以上の方（サービス未利用の方を含む）の利用者負担割合が全員1割の場合は、年間446,400円（37,200円×12か月）の上限が設けられ、年間を通しての負担額が増えないようにされます（3年間の時限措置）。

新しい保険証と保険料の納付書等は7月中旬郵送

後期高齢者医療について今年度から保険料の軽減措置が変わります

今年度から一定所得以下の方の所得割額や被用者保険の被扶養者であった方に対する均等割額の軽減措置の一部が変更になります。この見直しは被保険者が増え、医療費が増加するなかで、後期高齢者医療制度の持続性を高めるために行われたものです。ご理解をお願いします。

後期高齢者医療保険料は、

①被保険者全員が納める定額部分（均等割）と②所得に応じて納める部分（所得割）があります。

①均等割の額が変わる方

↓元被扶養者の方（後期高齢者医療制度の被保険者となる前日に、ご家族の社会保険等の被扶養者だった方（国民健康保険・国民健康保険組合は対象外））

該当する方は、次のように段階的に軽減割合が縮小されます。なお、元被扶養者の所得割は引き続きかかりません。

28年度	29年度	30年度	31年度以降
9割軽減	7割軽減	5割軽減	加入後、2年を経過する月まで5割軽減（その後は軽減なし）

②所得割の額が変わる方

↓年収約153万円〜211万円の方
昨年度までの所得割額は、特例的に5割軽減されていましたが、今年度以降は段階的に縮小・廃止されます。

28年度	29年度	30年度
5割軽減	2割軽減	軽減なし

問 町民課 国保年金担当
TEL内線 122

『会話』がもっと楽に聞こえる

ラクちん

新型

補聴器

で毎日が楽しく!

坂戸市内で唯一の

認定補聴器技能者のいる店

※平成28年8月時点。認定補聴器技能者名簿より

イチカコ

坂戸市日の出町9-20
TEL281-0107



（車の送迎あり）TEL下さい

広告

地域における防犯活動の推進事業の一環として

河川清掃を行います

日時 8月6日(日) 午前8時30分

※雨天・河川増水の場合中止
(午前7時30分に防災行政無線で放送します)

対象 小学校4年生以上

集合場所 ○山吹大橋・本町、越生東一、越生東二、上台、上野一、唐沢、上野東、上野二、如意、如意東、しらさき

○中央橋・河原、新宿、上町、仲町、西和田

○春日橋・大谷、鹿下、古池、成瀬、黒岩

○梅園小グラウンド・津久根、小杉、麦原、上谷、堂山

○山の家跡地・大満、黒山、龍ヶ谷

ゴミ集積場所 高木原児童公園、山吹大橋、山吹橋、中央橋、春日橋、高橋、梅園橋、新月ヶ瀬橋、天満橋、落合橋、下戸橋、石戸橋、北ヶ谷戸橋、下清水橋

用具等 ○ごみ袋と軍手は集合場所配布します。

○運動靴・長靴等でご参加ください。

ださい。サンダルは危険です。

○暑さ対策用品(帽子・飲料水など)は各自で用意ください。

その他 ○ごみは、可燃物・不燃物に分別して袋に入れてください。

○集合場所を受付した方は傷害保険に加入しますので、作業中にケガをした場合、翌日までに事務局へご連絡ください。



企画財政課 企画担当
内線224

まちづくりを推進していく上で地域づくりは欠かせない大切なもの

おもてなし大賞及びモデル事業発表会

越生町地域づくり推進協議会主催の「平成29年度おもてなし大賞表彰式及びモデル事業発表会」が5月7日に越生町中央公民館視聴覚ホールで行われました。

おもてなし大賞表彰式

「おもてなし大賞」はハイキングのまちを推進するため、越生町を訪れる観光客等へのおもてなしにつながる事業等を行い、その功績が特に顕著であると認められる個人や団体に贈られるものです。今年度はおもてなし活動を長年続けた1人と1団体が受賞されました。

受賞者 宮崎政紀さん(龍ヶ谷事業内容 史跡案内と門松づくり)



▲受賞した宮崎さん

受賞者 地域づくり推進協議会 麦原部会のみなさん
事業内容 麦原たらし焼もち



▲受賞した地域づくり推進協議会麦原部会のみなさん

モデル事業発表会

越生町地域づくり推進協議会では、より積極的な展開が見込まれる地域づくり事業に対して、モデル事業の指定を行ってまいります。発表会では昨年度にモデル事業の指定を受けた4部会の取り組みが発表されました。来場した119人のみなさんは熱心に耳を傾けていました。



- ① 麦原部会
- ② 戸口正さん
- ③ あじさい街道整備事業



- ① 上野二部会
- ② 山口豊さん
- ③ 虚空蔵尊さくら公園管理事業



- ① 黒山部会
- ② 三羽克彦さん
- ③ 三滝川景観整備事業



- ① 龍ヶ谷部会
- ② 宮崎初男さん
- ③ 野末張見晴台整備事業

企画財政課 企画担当
内線224

今年度の改正ポイントも紹介します

今年度の国民健康保険納税通知書を送付します

7月中旬に越生町国民健康保険に加入している世帯の世帯主（納税義務者）へ、平成29年度国民健康保険納税通知書を送付します。

普通徴収の納期 1期…7月31日(月)、2期…8月31日(木)、3期…10月2日(月)、4期…10月31日(火)、5期…11月30日(木)、6期…12月25日(月)、7期…平成30年1月31日(水)、8期…2月28日(水)

特別徴収の納期（加入者全員が65〜74歳の世帯の場合）

1期…4月14日(金)、2期…6月15日(木)、3期…8月15日(火)、4期…10月13日(金)、5期…12月15日(金)、6期…平成30年2月15日(木)

※原則世帯主の年金から天引きされます。ただし、世帯主が国保以外、年金が年額18万円未満、介護保険料の天引きとの合計が年金額の2分の1を超える場合は普通徴収になります。年金から天引きとなる方も口座振替へ変更できます。

納付は口座振替が便利

国保税の納付方法を口座振替にすれば、納め忘れがなくなります。また、一度手続きをすると翌年以降も自動的に更新されます。手続きは、通帳と通帳に使用している印鑑をお持ちのうえ、次の金融機関の窓口でお申込みください。金融機関 埼玉りそな銀行、りそな銀行、飯能信用金庫、埼玉縣信用金庫、いるま野農業協同組合、中央労働金庫、ゆうちょ銀行

2. 低所得世帯への軽減制度を拡大します

前年中の世帯の総所得金額の合計が一定基準以下の場合、均等割額が軽減されます。国の税制改正に伴い、国保税の軽減判定基準が拡大され、軽減判定所得の算定に用いる1人あたりの加算額が5割軽減は27万円（今まで26.5万円）、2割軽減は49万円（今まで48万円）となりました。

1. 国民健康保険税課税限度額を改正します

今回の課税限度額の改正は、国で定められている額に合わせるもので、医療給付費分と後期高齢者支援金分の課税限度額を2万円ずつ引き上げ、課税限度額の合計額が85万円から89万円になります。国保加入者の医療費は、加入者が負担する国民健康保険税で成り立っていますので、ご理解をお願いします。

均等割額の軽減措置について

軽減割合	総所得金額が下記の基準を超えない世帯
7割軽減	33万円以下
5割軽減	33万円 + (27万円 × 被保険者数) 以下
2割軽減	33万円 + (49万円 × 被保険者数) 以下

※軽減措置が適用されるのは、世帯主（国保に加入していない世帯主を含む）と国保加入者全員が所得の申告が済んでいる世帯に限ります。

国民健康保険税の計算例

(40代夫婦、子ども2人、給与収入400万円（所得266万円）の場合）



課税標準所得額
= 前年総所得金額 (266万円) - 基礎控除額 (33万円) = 233万円
所得割額 (所得に応じて)
= 課税標準所得額 × 所得割の税率
均等割額 (1人あたり)
= 均等割額 × 加入者数

	医療給付費分	後期支援金分	介護納付金分
所得割額	233万円 × 7.4% = 172,400円	233万円 × 1.6% = 37,200円	233万円 × 1.2% = 27,900円
均等割額	2万4千円 × 4人 = 96,000円	8千円 × 4人 = 32,000円	1万1千円 × 2人 = 22,000円
計	①268,400円	②69,200円	③49,900円

年税額 = ① + ② + ③ = 387,500円

※介護納付金分は、40歳から64歳までの方が対象

平成29年度の税率

	所得割	均等割	課税限度額
医療給付費分	7.4%	2万4千円	54万円
後期高齢者支援金分	1.6%	8千円	19万円
介護納付金分	1.2%	1万1千円	16万円

所得割 + 均等割 = 年税額 (上限89万円)

国民健康保険税課税限度額適用・標準負担額減額認定証について

入院などの理由で医療費が高額になる場合、「国民健康保険限度額適用・標準負担額減額認定証」を医療機関に提示

すると、窓口での支払いが限度額（所得区分によって異なります）までになります。町民課窓口で申請してください。町民課認定証をお持ちの方は8月1日以降に更新を

すでに「国民健康保険限度額適用・標準負担額減額認定証」をお持ちの方は、有効期限が7月31日です。引き続き必要な方は、8月1日以降に印鑑、保険証、有効期限の切れた認定証を持参のうえ、町民課窓口で更新してください。7月中は新しい認定証を発行できません。

町民課 国保年金担当

☎内線 121

お知らせ



新・増築家屋の調査にご協力ください

町では、家屋の固定資産税評価額算定のため、今年1月2日以降に新築・増築された家屋を対象に調査を実施しています。車庫や物置などの新築や、多少の増築をした場合も調査対象となる場合があります。建物を取り壊された場合もご連絡ください。

調査は、税務課職員が日程を連絡してから伺います。日時を指定したい場合はご連絡ください。

※土・日曜日、祝日を除く、午前9時～午後4時30分

※調査員（税務課職員）は、固定資産評価補助員証を携帯しています。不審と思われるときはご連絡ください。

☎ 税務課 課税担当
☎ 内線 134・135

「指定工事業者」指定

越生町水道事業給水装置工事業者 追加指定工事業者

業者名 (株)ハマノ
住所 杉戸町杉戸5-5-12
電話番号 ☎ 0480-31-1318

☎ 水道課 ☎ 292-3002

越生斎場の新築工事が始まります

5月12日に「広域静苑組合越生斎場新築工事」の入札が執行され、落札者が決まりました。工事期間中はご不便をおかけしますが、安全対策と円滑な運営に十分配慮しながら行いますので、ご理解とご協力をお願いします。

落札者 松井建設㈱関東営業所
落札額 18億4356万円
工事期間 平成31年8月31日(土)まで

☎ 広域静苑組合越生斎場

☎ 292-5955

夏の交通事故防止運動

～人も車も自転車も安心・安全 越生町～

期間 7月15日(土)～24日(月)

重点目標 ○子どもと高齢者の交通事故防止

○歩行中・自転車乗車中の交

交通事故防止

○飲酒運転の根絶と路上寝込み等による交通事故防止

☎ 総務課 自治振興担当

☎ 内線 215

合併処理浄化槽維持管理費補助金

対象 公共下水道認可区域と農業集落排水処理区域を除く越生町全域で、専用住宅に設置した合併処理浄化槽(10人槽以下)を適正に維持管理している方

※公共下水道や農業集落排水処理の区域内の方は、早めに公共下水道または農業集落排水へ接続するようお願いいたします。

※昨年度申請した方も申請できます。

※町税の滞納がある場合は、補助金を交付できません。

補助金額 合併処理浄化槽の保守点検費用と法定検査手数料の合計額の2分の1で、上限1万円(千円未満切り捨て)

※町へ申請書を提出する日の前日から過去1年間の費用と手数料とします。

☎ まちづくり整備課 生活環境担当

☎ 内線 157

再生可能エネルギー設備等推進事業補助金

対象 自ら居住し、または居住しようとする町内の1戸建て住宅に再生可能エネルギー設備等を設置する個人の方

※町税の滞納がある場合は、補助金を交付できません。

補助金額 太陽光発電システム・6万円、家庭用燃料電池コージェネレーションシステム(エネファーム)・6万円、定置用リチウムイオン蓄電池・6万円

申請期間 平成30年2月28日(水)まで

※工事着工前の申請が必要です。

☎ まちづくり整備課 生活環境担当 ☎ 内線 157

多子世帯の住宅取得・リフォームの補助制度

対象 18歳未満の子が3人以上または2人(条件付き)

の世帯で、次の住宅取得またはリフォーム

①新築分譲住宅取得(埼玉県子育て応援住宅の認定を受けた住宅)

戸建住宅…敷地面積110㎡以上かつ床面積100㎡以上

マンション…床面積80㎡以上

または間取り4LDK以上

②中古住宅取得・リフォーム

戸建住宅…床面積100㎡以上

マンション…床面積80㎡以上

補助金額 ①最大50万円、②最大70万円(埼玉県住宅供給公社の助成金を含む)

募集期限 平成30年3月15日(木)

☎ 埼玉県 住宅課 ☎ 048-830-5563

耐震診断・耐震改修の補助制度

埼玉県では、昭和56年5月31日以前に建築確認を受けて建築された建築物のうち、多くの人が利用する診療所や店舗、福祉施設などの建物で、災害時に救命活動や物資輸送を行うための道路を塞いでしまおうとある建築物に対し、耐震の診断、補強設計、改修の費用を補助しています。

☎ 埼玉県 建築安全課 ☎ 048-830-5527

建築物のアスベスト対策補助制度

埼玉県では、アスベスト含有のおそれのある吹付け材の含有調査と除去等の工事に対する費用を補助しています。

問 埼玉県 建築安全課
TEL 048-830-5525

サマージャンボ宝くじ

1等 5億円×20本

前後賞各 1億円×40本

※発売総額600億円・20ユニットの場合

前後賞各 7月18日(火)～8月10日(木)

問 埼玉県市町村振興協会

TEL 048-822-5004

イベント



第5回おっぺ川灯籠流し

日時 8月5日(土) 午後3時～8時30分

※荒天の場合、11日(祝)に順延
場所 いこいの広場とその周辺
内容 千個の灯籠流し、盆踊り、ミニコンサート、模擬

店など

※懐中電灯などお持ちください。

問 おっぺ川灯籠流し実行委員会
(企画財政課) TEL内線223

求人企業合同面接会

日時 7月21日(金) 午後1時～4時(受付…正午)

場所 大宮ソニックスシティ市民ホール

対象 来年3月に大学・短大・専門学校を卒業見込みの方、3年以内の既卒者

※履歴書複数枚持参、参加企業はホームページに掲載

問 埼玉県雇用対策協議会
TEL 048-647-4185

相談



出張法律相談会

期日 ①7月19日(水)、②8月2日(水)

時間 午後1時30分～4時30分

場所 ①鳩山ふれあいセンタ
1、②日高アリーナ

内容 相続、遺言、登記、債務整理、成年後見、不動産の名義変更など

町内の空間放射線量の測定結果

町では、町内14地点で定期的に空間放射線量の測定を行っています。測定値を基にして年間換算値を算出したところ、国際放射線防護委員会による一般人の平均時の放射線量の限度(自然放射線等を除く)である年間1mSv(1ミリシーベルト)を下回っていました。

測定日：6月1日

	測定値 ($\mu\text{Sv}/\text{時}$)	年間換算値 ($\text{mSv}/\text{年}$)	H28年間 平均値 ($\text{mSv}/\text{年}$)
高木原児童公園(上野東)	0.06	0.32	0.30
おごせ福祉作業所(如意)	0.05	0.26	0.26
やまぶき公民館(越生東)	0.06	0.32	0.31
大宮神社付近(上野二)	0.05	0.26	0.24
越生保育園(新宿)	0.05	0.26	0.27
越生小学校(黒岩)	0.05	0.26	0.28
大谷集会所(大谷)	0.04	0.21	0.23
越生中学校(成瀬)	0.05	0.26	0.25
梅園小学校(小杉)	0.06	0.32	0.33
山の家跡地(黒山)	0.04	0.21	0.20
熊野神社(黒山)	0.05	0.26	0.26
龍穂寺付近(龍ヶ谷)	0.06	0.32	0.32
住吉神社付近(麦原)	0.05	0.26	0.31
越生町役場(河原)	0.05	0.26	0.26

問 まちづくり整備課 生活環境担当 TEL内線157

申込み 総合相談センター(Tel) 048-838-7472

へ電話申込み

問 埼玉司法書士会
TEL 048-863-7861

遺言・相続無料相談会

日時 8月5日(土) 午前10時～午後4時

場所 大宮ソニックスシティ8

申込み 7月28日(金)までに問

へ電話申込み

問 関東信越税理士会埼玉県支部連合会
TEL 048-665-3111

募集



西入間広域消防組合 消防職員募集

職種 消防職

採用人数 若干名

試験日 9月17日(日)

受験資格 平成4年4月2日

から12年4月1日までに生まれた方で、大学・短大・

高校を卒業(見込み)の方

※実務経験のある有資格者は昭和62年4月2日以降に生まれの方

申込み 7月31日(月)～8月4

日(金)までに西入間広域消防組合総務課窓口へ申込み
※申込書等は、同課窓口で配布またはホームページからダウンロードできます。
問 西入間広域消防組合総務課
TEL 295-0147



公共下水道組合職員募集

職種 一般事務
採用人数 若干名

受験資格 昭和60年4月2日

～平成12年4月1日までに

生まれた方

試験日 9月17日(日)

申込期間 7月14日(金)～8月

4日(金)

※詳しくは同組合ホームページを

ご覧ください。

問 毛呂山・越生・鳩山公共下

水道組合 TEL 2949333

自衛官募集

○航空学生

試験日 9月18日(祝)

応募資格 海上・18歳以上23

歳未満、航空・18歳以上21

歳未満

申込期間 9月8日(金)

○一般曹候補生

試験日 9月16日(土)～18日(月)

のうち指定する1日

応募資格 18歳以上27歳未満

申込期限 9月8日(金)

○自衛官候補生

応募資格 18歳以上27歳未満

※随時、受け付けています。

試験日は受付時にお知らせ

自衛隊入間地域事務所

TEL 04-2923-4691

優良運転者を表彰

対象 西入間交通安全協会

で過去5年以上無事故・無

違反でほかの運転者の模範

となる方

申込み 9月15日(金)までに西

入間警察署内の交通安全協

会へ免許証、印鑑、無事故

・無違反証明書(630

円)を持参

問 西入間交通安全協会

TEL 289-0202

保健



保健センター相談

○健康相談

日時 7月10日(月)、24日(月)、

31日(月)、8月7日(月) 午前

9時～正午

内容 心と体の健康相談、血

圧測定、思春期保健相談

○生活習慣病相談

日時 7月10日(月)、8月7日(月)

午前9時～正午
内容 高血圧や糖尿病など生

活習慣病に関する相談

○栄養相談

日時 7月31日(月) 午前9時

～11時(1人50分、要予約)

内容 管理栄養士による4日

間の食事記録表を用いた食

生活などの相談

○育児相談

日時 7月24日(月)、8月7日(月)

午後1時30分～3時

内容 身長・体重の測定、発

達チエツク、保健師相談

問 保健センター

TEL 2925505

乳幼児健康診査

○乳児健康診査

日時 7月13日(木) 午後1時

30分～2時15分

対象 平成29年1月～3月に

生まれた乳児

○1歳6か月児健康診査

日時 8月8日(火) 午後1時

30分～2時15分

対象 平成27年10月～28年1

月に生まれた幼児

○3歳児健康診査

日時 8月9日(水) 午後1時

30分～2時15分

対象 平成26年1月～4月に

生まれた幼児

問 保健センター

TEL 2925505

健康づくり検診

○胃がん検診

日時 7月8日(土)、8月2日(水)

午前8時10分～10時30分

対象 30歳以上の方

内容 問診・胃部X線検査(パ

リウムと発泡剤等を飲んで

実施)

料金 700円

問 保健センター

TEL 2925505

当番医日程表

期日	当番医
7月17日(月)	越生メデイカルク
海の日	リニック
	TEL 277-1119

時間 午前9時～正午

※埼玉医科大学病院では、時

間外外来が夜間、休日・祝

日を問わず救急患者を受け

入れています。

問 埼玉医科大学病院

TEL 276-1199

TEL 276-1465

臓器移植の意思表示について

臓器移植を行うのに必要な

提供の意思表示は、健康保険

証や運転免許証、マイナンバー

カード、意思表示カード、

インターネットでできます。

提供「する」「しない」どち

らの意思も尊重されます。一

人ひとりが、臓器提供につい

て考え、家族と話し合い、自

分の臓器提供に関する意思を

表示しておきましょう。

平成22年に改正臓器移植法

が全面施行され、親族優先提

供の意思表示、15歳未満から

の脳死下提供が可能になりま

した。また、生前に臓器提供

に関する意思を表明していな

くて、本人の意思が不明な場

合には、家族の承諾によって

臓器提供できるようになりま

した。なお、15歳未満の方は

保護者とともに「臓器提供し

ない」意思登録のみが可能で

す。

詳しくは、日本臓器移植ネ

ットワークのホームページを

ご覧ください。

問 保健センター

TEL 2925505



国民年金

国民年金保険料には多段階免除制度があります

7月1日から国民年金保険料免除・納付猶予申請が始まります
国民年金保険料を納めることが経済的に困難な場合、保険料の納付が免除または猶予される制度があります。免除の対象になるかどうかは、本人・配偶者・世帯主の前年所得がそれぞれ免除基準以下であることが条件となります。申請方法等は、☎へお問い合わせください。

保険料免除制度の基準（承認期間：7月から翌年6月まで）

一人、配偶者、世帯主の前年所得が以下の計算式で計算した金額以下であること。

- 全額免除（保険料納付額0円）
計算式：(扶養親族の数+1)×35万円+25万円
- 4分の3免除（保険料納付額4,120円/月）
計算式：78万円+扶養親族等控除額+社会保険料控除額等
- 半額免除（保険料納付額8,250円/月）
計算式：118万円+扶養親族等控除額+社会保険料控除額等
- 4分の1免除（保険料納付額12,370円/月）
計算式：158万円+扶養親族等控除額+社会保険料控除額等

※納付猶予制度：50歳未満で学生以外の方は、申請により保険料の納付が猶予される制度です。ただし、猶予期間は年金を受けるための期間として計算されますが、年金額には反映されません。

保険料を追納する

保険料の全額免除や一部免除等の承認を受けた期間があると、全額納付したときに比べ、将来受ける年金額が少なくなります。免除期間分の保険料は、10年以内であれば後から納めることができます。免除の承認を受けた期間の翌年度から起算して、3年度目以降に保険料を追納する場合、当時の保険料額に経過期間に応じた加算額が上乗せされます。

年金の受給資格期間が10年に短縮されます

8月から、年金の受給に必要な保険料の納付期間が25年から10年に短縮されることになりました。対象者には、今年2月以降日本年金機構から黄色の封筒で「年金請求書」が順次送付されています。制度の開始は8月1日からで、最も早い年金支給は今年10月となっています。

まだ請求手続きをしていない方は、ねんきんダイヤルに電話予約をして、最寄りの年金事務所まで手続きを行ってください。

※自営業者などで、全ての加入期間が国民年金第一号被保険者（一度も厚生年金を納付されていない方）は役場町民課窓口で手続きができます。

☎ねんきんダイヤル TEL 0570-05-1165

☎町民課 国保年金担当 TEL内線122

寄附



「越生町魅力あるまちづくり寄附金条例」に基づく寄附をいただきました。寄附の目的を尊重し有効に活用します。ありがとうございます。

- 寄附者・金額等 飛田正敏様 2万円（目的…上谷の大きなの保全に関する事業）
- 寄附者・金額等 野口旭様 1万円（目的…その他町長が必要と認める事業）
- 寄附者・金額等 町田尚夫様 1万円（目的…ハイキングのまちづくりの推進に関する事業）
- 寄附者・金額等 中島徹様 1万円（目的…その他町長が推進に関する事業）

必要と認める事業
☎企画財政課 管財担当
TEL内線226

「越生町社会福祉事業基金」に基づく寄附をいただきました。子育て支援のため有効に活用します。ありがとうございます。

☎健康福祉課 福祉担当
TEL内線113

☎ゆうパークおこせ
TEL 292-7889

町民感謝デー
日時 7月4日(火)、8月8日(火)
午前10時～午後8時30分
入館料 無料(リネン類は有料)
※受付時に町民会員証または運転免許証などの公的証明書を提示ください。

ゆうパーク



7月5日（水）午前10時15分ごろ 防災行政無線を用いた緊急地震速報訓練を行います

7月5日(水)午前10時15分頃、町内43か所に設置している防災行政無線の放送塔から、緊急地震速報の訓練放送を行います。

この訓練は、緊急地震速報を聞いてから慌てずに身を守るなど、適切な行動をとるための訓練です。また、緊急地震速報等の緊急情報が防災無線から適切に流れるか確認するためのものです。

- 放送内容 ①「(ピンポンパン) こちらは防災越生です。ただいまから訓練放送を行います。」
②「(ピロンポロン) 緊急地震速報。大地震です。大地震です。これは訓練放送です。」×3回
③「こちらは防災越生です。これで訓練放送を終わります。(ピンポンパン)」

☎総務課 自治振興担当 TEL内線214



今年も盛大に花火が打ち上がりました
世界無名戦士之墓慰霊大祭

5月13日、世界無名戦士之墓で「世界無名戦士之墓慰霊大祭並びに越生町戦没者追悼式」が開催されました。雨天のため稚児行列は中止となりましたが、稚児と参列者による慰霊の献花や遺族代表の高塚真由美さん、凧歩くん（鹿下）による平和の鐘の打鐘が行われました。



▲献花するお稚児さん（上）、平和の鐘の打鐘（下）

たくさんのおもちゃで楽しめました
子どもフェスティバル

5月21日、中央公民館で「第30回越生町子どもフェスティバル」が開催され、子どもたちは模擬店や体験コーナーで楽しみました。また、ステージでは町内の保育園児・幼稚園児によるダンスや越生中吹奏楽部の演奏が行われ、会場を盛り上げました。



▲ヨーヨーすくい（上）、越生保育園児のダンス（下）

台風や集中豪雨に備えて
越辺川・高麗川水害予防組合水防訓練

6月10日、中央公民館で、越辺川・高麗川水害予防組合（越生町・坂戸市・毛呂山町）の水防訓練が行われました。約200人が参加し、県職員による河川防災に関する講演と消防組合職員によるロープ結索訓練が行われました。



▲消防組合職員からロープの結び方を教わる越生水防団

日頃の練習の成果を発揮しました
子どもおはやし大会

5月28日、視聴覚ホールで「第28回越生町子どもおはやし大会」が開催され、17チーム、127人が熱演しました。

最優秀賞 三代目親和会ジュニア（本町）
 優秀賞 黒岩隣子連エース（黒岩）



▲優勝した三代目親和会ジュニア



わだい咲き撮り

人 命救助で感謝状

ありがとうございました

5月17日、西入間広域消防組合から柴崎長男さん（黒山）に感謝状が贈呈されました。柴崎さんは、3月に脳出血を起こし北ヶ谷戸橋付近（黒山）の越辺川に転落した男性を、柴崎さんのご家族と近隣住民のみなさんとともに救助しました。



▲感謝状を受け取る柴崎さん

空 兄弟で大健闘・町長に優勝報告 空手の全国大会優勝

兄弟で大健闘・町長に優勝報告

全日本青少年型競技極真空手道選手権大会の中学生男子の部で、関根悠人くん（西和田）が優勝しました。悠人くんは同大会で小学3年生から5連覇しています。また、全日本青少年極真空手道選手権大会の高校の部で兄有希くんが第3位に入賞しました。



▲関根悠人くん（左）、有希くん（右）

土 台風や集中豪雨に備えて 土砂災害防災訓練

台風や集中豪雨に備えて

6月4日、上谷地内で土砂崩れが起きた想定の中谷区防災訓練が行われ、上谷区の住民ら39人が参加、防災行政無線の訓練放送を合図に上谷文化会館に避難しました。また、越生町赤十字奉仕団のみなさんによる、カレーライスの炊き出し訓練も行われました。



▲ハザードマップで危険箇所を確認

に 次回は10月20日に開催されます にこにこ幼児食教室でホットケーキづくり

次回は10月20日に開催されます



▲はじめてのお料理。おいしくな～れ！

5月25日、保健センターで幼児食教室が行われました。親子で協力して作ったさつまいも入りホットケーキは大成功。他にフルーツのヨーグルト和え、マカロニきなこも上手にできました。

越 第38回、5月29日、入間カントリー倶楽部 越生町交流ゴルフ大会

第38回、5月29日、入間カントリー倶楽部

優勝 梶原祐司さん
準優勝 寺沢祐則さん
第3位 市川文雄さん



▲優勝した梶原さん

ベストグロ男子
山崎公康さん
ベストグロ女子
谷口和子さん

1歳のお誕生日プレゼント（5月生まれ）



◀ 岩附莉杏ちゃん



◀ 黒澤環希ちゃん



◀ 小峰悠聖くん

おごせ 教育 Pick Up



越生小学校

本校では地域に学ぶ機会が多くあります。特に3年生では梅園小の児童と合同で梅もぎ体験を行い、交流を深めることができました。今後も地域の学習や校外学習を通して、小小連携や体験的学習を充実させていきます。

梅園小学校

梅園小の運動会の大きな特徴は、子どもたちはもちろん、保護者・地域のみなさんによる手作りの運動会ということ です。前日準備に始まり、当日の競技や踊り、後片付けに至るまで、たくさんの方の協力で成り立っています。今年も素晴らしい運動会となりました。



越生中学校

6月6日生徒朝会が行われ、各部長から学校総合体育大会等に向けた意気込みが発表されました。その後、生徒会が中心となり、全校でエールを送りました。



おごせっ子広場

町内の小中学校や町の行事等に参加する子どもたちを写真で紹介するコーナーです。

- 「かしこく」＝学力の定着
- 「わかった」「できた」「楽しい」授業を実践し、学力の定着を図ります。
- 漢検、英検などを実施し自主学習・家庭学習の定着を図ります。
- 暗唱チャレンジによる向学心の育成を図ります。
- 「やさしく」＝豊かな心の育成
- コミュニケーションを通して、豊かな心を育みます。
- 保護者、地域と連携し、様々な体験活動を充実させます。

梅園小学校では、「いつでも元気、本気、根気の梅園小」を合い言葉に、「知」「徳」「体」のバランスのとれた児童の育成を目指しています。子どもたちが安全で安心でき、保護者や地域からさらに信頼される開かれた学校をつくるため、全職員が「以和為貴」（和をもって貴しと為す）の精神で努めていきます。

ズームイン教育242
いつでも
元気・本気・根気
の梅園小

梅園小学校



収穫祭に向けてサツマイモの苗を植えました

- 越生小や越生中との連携に努めます。
- 「たくましく」＝たくましい心と体の育成
- 朝マラソンやチャレンジタイムで体力をつけます。
- 雑巾がけによる体力向上に努めます。
- 何事にも挑戦し、最後までやり抜く態度を育てます。
- 「安全安心な学校」
- いじめ、暴力、不登校、交通事故を「ゼロ」にします。
- 登下校の見守りを実施します。
- 「家庭や地域に開かれた学校」
- 保護者や地域との連携を深めます。
- 学校応援団の活用を図ります。
- これらの取り組みを核とし「凡事徹底」の精神で、学校経営に努めます。

越生浪漫

No.102

渋沢平九郎をめぐる
その1



渋沢平九郎

慶応4年(1868)5月23日午後、飯能で官軍に敗れた一人の若い振武軍兵士が顔振峠から黒山村に下りてきました。敗残兵を掃討中の官軍の斥候隊と遭遇、孤軍奮闘し、二人に傷を負わせましたが、死期と悟り、路傍の巨石に座して自決しました。遺体の首は刎ねられ、越生今市宿(現越生市街地)に晒されました。今市村の島野喜兵衛と黒岩村の横田佐平が不憫に思い、密かに首を法恩寺に埋めたと伝えられています。遺体は黒山の村人たちによって全洞院に



渋沢栄一(国立国会図書館デジタルコレクションより)

埋葬されました。白木位牌には「慶應四年戊辰年五月二十三日/真空大道即了居士位」。「俗名不知江戸之御方而候/於黒山村打死」と記されています。◆やがて、この兵士は振武軍の将、尾高惇忠の弟平九郎であったことがわかりました。渋沢栄一(天保11年(1840)~昭和6(1931))の妻千代は惇忠の妹です。従弟で義弟の平九郎は、渡欧する栄一の相続人(見立養子)に指名され、渋沢姓を名乗っていました◆栄一は、明治と改元された、この年の末に帰国、翌明治2年に新政府に出仕して大蔵省に入省しました。のち、実業界に転身し、産業経済、社会事業、政治、外交、教育文化、あらゆる分野に不朽の業績を遺しました。「日本資本主義の父」と称される、我が国の近代化の立役者です◆平九郎の長兄で、栄一の学



尾高惇忠(塚原夢洲『藍香翁』より)

問の師である尾高惇忠は、維新後、富岡製糸場初代場長などの要職を歴任しました。また、栄一の従兄で振武軍総帥の渋沢成一郎は、箱館戦争にも参戦、敗れて入牢しますが、出獄後は経済界で活躍しました◆全68巻の主要部分がデジタル化され、ネット公開が始まった『渋沢栄一伝記資料』の随所に平九郎が登場します。維新の動乱を生き延び、成功を収めた一族のなかで、ひとり悲運に見舞われた平九郎の無念を、終生忘れなかった栄一の思いが伝わります◆今年も「渋沢平九郎自決の地」(越生町指定史跡)では、「自刃岩」傍らの榮莢が、平九郎の血の色を宿すという真っ赤な実を結びました。平九郎百五十回忌に当たり、その最期をめぐる資料や断章を集め、後日のために記録しておきたいと思えます。④

おごせ 昆虫と自然の館 通信 No.63

近年増加した ハスモンヨトウ

「チョウ目ヤガ科」

サトイモ畑では、7月下旬から集団でイモムシが発生し、葉の表皮を残しながら食い荒らされることがあります。やがて、幼虫は分散しながら大型となり、周囲のいろいろな植物を食べます。秋が近づくとダイズやアズキ、ブロッコリー、ナス、トマトなどの野菜、キクやシクラメンの花、冬の施設イチゴでも被害対策が必要ですが◆幼虫の頭に近い部分に2つの黒い斑紋が見つかれば、それはハスモンヨトウです。メス成虫は葉裏に100~300個の卵塊を産卵し、若齢幼虫は集団で生活をします。この集団がクモなどの天敵に襲われると集団が崩れ、小さな集団に分散されて、生き残る幼虫数が激減します。この昆虫にとって、小さな時

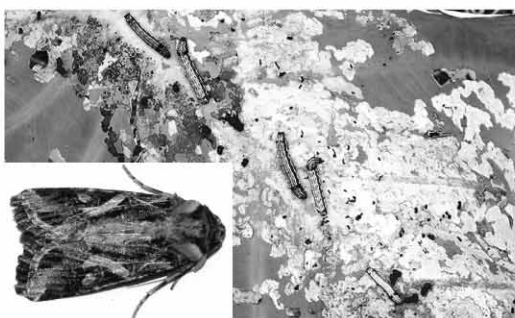

ハスモンヨトウの成虫と幼虫のサトイモ被害

の集団の崩壊は、命の保証に重大な影響を与えるわけですが◆ハスモンヨトウで注目されることは、日本国内では、自然状態での越冬記録が未確認なことです。一方温室内や、人為的な千葉県南端での大量野外放飼試験では越冬が確認されています。近年の増加について、施設園芸増加説があります。私は千葉県南端などでの温暖地域越冬説を提唱しています◆ダイズやアズキでは、この虫が大発生をして葉が無くなる被害が出ます。集団生活時期は表皮を残すため、発見が容易です。畑を観察して、集団状態で採取することが対策の要点です。(江村 薫)

おりがみ教室

子どもから大人まで楽しめるおりがみ教室を開催します。両日とも同じ内容です。お友だち、お子さんやお孫さんと一緒にご参加ください。

日 時 8月19日(土)・26日(土) 両日とも午後1時30分
場 所 図書館2階第1閲覧室
対 象 小学生～一般
講 師 竹内マサ子氏(日本おりがみ協会認定員)
定 員 20人(申込順)
申込み 7月20日(木)から図書館で受付
☎越生町立図書館 ☎292-6116

梅園コミュニティ館 切り絵教室

～簡単な切り絵を楽しくつくってみよう～

日 時 8月24日(木) 午前9時30分～正午
場 所 梅園コミュニティ館多目的室
対 象 町内在住の方20人(申込順)
参加費 無料 持ち物 なし
講 師 都所壮氏
申込み 8月14日(月)までに梅園コミュニティ館へ
☎梅園コミュニティ館 ☎298-8525(河野)
☎生涯学習課 生涯学習担当 ☎内線504

第3回越生町バスケットボール3×3大会

期 日 8月13日(日)
場 所 越生中学校体育館
内 容 ハーフコート3対3 7分×2(休憩1分)
対 象 町内在住・在勤・在学の方
メンバー 1チーム4～5人まで
参加費 1チーム800円(代表者会議で集金)
申込み 8月2日(水)までに体育協会バスケットボール部立花へ
代表者会議 8月3日(木)午後7時中央公民館集會室
主 催 越生町体育協会バスケットボール部
☎バスケットボール部(立花)
☎090-5575-7815
☎生涯学習課 生涯学習担当 ☎内線503

町立図書館ポイント2倍プレゼント

図書館では、町内小・中学生の読書意欲の高揚を目的に、平成26年から「貸出スタンプカード」を発行し、スタンプ30個につき、500円の図書カードと賞状を差し上げています。昨年好評だった貸出スタンプポイント2倍キャンペーンを今年も実施します。貸出1回につき、2つのスタンプを差し上げます。みなさんのご来館をお待ちしています。

期 間 7月22日(土)～8月27日(日)
☎越生町立図書館 ☎292-6116

まなびあい

第538号

越生町教育委員会(中央公民館)

☎049-292-3121

FAX049-292-5110

✉kyouiku3@town.ogose.saitama.jp

横断旗をご活用ください

越生町教育委員会では、児童生徒の登下校時の安全を図るため、横断旗をご用意しました。各区長さんにお声かけください。

対 象 地域で児童生徒の登下校時の立哨や見守り活動に協力してくれる方

内 容 立哨や見守り活動を行う際に使用する横断旗を貸与

貸出方法 各区長さんにお話しいただき、区長さんから☎へ連絡。職員がお届けします。

☎生涯学習課 生涯学習担当 ☎内線504

夏期合同ラジオ体操みんなの体操会

日 時 8月5日(土) 午前6時10分～6時40分
場 所 いこいの広場
参加費 無料 ※参加自由
服 装 動きやすい服装
持ち物 タオル、飲み物、健康マイレージ
主 催 ラジオ体操連盟

☎梅園コミュニティ館 ☎298-8525(河野)

ニューサンピア埼玉おごせ

「プール割引券」の配布について

今年もニューサンピア埼玉おごせのプール割引券を配布します。7月15日(土)から9月3日(日)までの開園日に利用できます(7月18日(火)～20日(木)は休業日)。

利用補助額 1回200円

一般(中学生以上) 1,000円→800円

小人(4歳以上小学生以下) 500円→300円

対 象 町内在住者で4歳以上の方

※町内の小中学校に通う児童生徒には、学校を通じて配付します。

配布開始日 7月10日(月)

配布枚数 1人5枚

配布場所 中央公民館、やまぶき公民館、自然休養村センター

☎生涯学習課 生涯学習担当 ☎内線503

図書館 コーナー

今月のおすすめ

旅の手帖(月刊誌)

交通新聞社



“ニッポン文化応援マガジン”をキャッチフレーズにした旅行情報誌。毎月、豊富な写真で旬の観光情報を紹介している。6月号には「日本の貴重なコケの森」の一つに選ばれた「黒山三滝と越辺川源流域」が紹介されている。

武州世直し一揆

近世村落史研究会 編



1866年秩父郡上名栗村(現飯能市)から始まった武州一揆は、青梅や群馬方面にまで及び、参加人員は10万人を越えたという。越生にも爪痕を残した一揆の研究成果をまとめた一冊。

埼玉県の忠魂碑

埼玉県神道青年会 編



明治維新以降、戦争で戦死した兵士を慰霊するために全国各地で建てられた忠魂碑。埼玉県内の約1千基を調査した報告書。世界無名戦士之墓をはじめ、越生町内の8基も掲載されている。

◆朝霞市コーナーを設置しました◆



4月26日に越生町と相互交流に係る覚書を取り交わした朝霞市の刊行物を揃えました。“交際相手”の素顔を知るために、ご利用ください。

◆7・8月のおはなし会◆

日時 7月1日(土)、8月5日(土)
時間 午後1時30分～

◆7月の「論語を楽しむ」◆

日時 7月15日(土) 午前10時～正午

◆7月の「本に親しむ会」◆

日時 7月15日(土) 午後1時30分～3時
※上記の催し物の会場は、図書館2階会議室。事前申込み不要。参加自由。

図書館の開館時間

火曜日～日曜日：午前9時30分～午後5時30分

《7月1日～8月10日の休館日》

7月3日(月)、10日(月)、17日(月・祝)、18日(火・振替)、23日(日・越生まつりのため臨時休館)、24日(月)、31日(月)、8月7日(月)

越生町立図書館 ☎292-6116

http://www.lib.ogose.saitama.jp/

おごせ昆虫と自然の館「夏の自然観察会」

1. ミツロウハンドクリーム作りとアサガオ教室

自然教室：ミツロウハンドクリーム作りとアサガオ観察会

ミツバチが作るミツロウでハンドクリームを作りませんか。

6月に配布した大気汚染の指標植物のアサガオ観察会も同日開催します。

日時 7月30日(日) 午前10時30分～正午

場所 梅園コミュニティ館多目的室

対象 子ども～一般(小学生以下は保護者同伴)

参加費 無料(当日受付)

持ち物 筆記用具、イベントカード

2. 真夏の夜の観察会

光に集まる虫たち。クワガタムシ、神秘的なセミの羽化など、夜の虫の生態を楽しく観察します。

日時 8月5日(土) 午後7時～9時

場所 梅園コミュニティ館周辺 ※小雨決行(雨具持参)

対象 子ども～大人(小学生以下は保護者同伴)

参加費 無料(当日受付)

持ち物 懐中電灯、カメラ、イベントカード

開館日 土・日曜日、祝日の午前10時～午後4時

☎梅園コミュニティ館 ☎298-8525

☎生涯学習課 生涯学習担当 ☎内線530

梅の里 文芸



短歌

病がち田んぼ預ける古い二人
田植え見つめる背まるめて
田起しを終へて帰るかトラクター
黒き土塊落しつゆゆく
川辺より一羽の白鷺羽音たて
吾家かすめて豪快に飛ぶ
線量の蓄積計れる実験地
草食む牛の眼涼しき
春雨に林の木々は萌黄色
しつとりと濡れ霞みゆくなり
忘れものにあわてて戻る孫二人
登校の朝カバンが駆ける
親族の通夜に集ひしそれぞれが
旅の荷を持ち腰重く座す

小高克一
神辺幸夫
木村みち子
佐々木峯子
佐柳光代
仲野重子
本清礼子

藪つばき一途な色を地に還す
古懐庵偲ぶ小径や桜散る
春の落野の香ひろがる朝餉かな
春帽子髪の乱れをかくしけり
子育てのくつ下繕ふ春休み
リラの花雨をこぼして香りくる
ハイカーの老に若さや桜山

清水柚香
浅野美枝子
橋本昭子
永瀬君子
松本利江
山下智恵
富澤忠男

川柳

輝やいたアスリート真央立派だよ
エアメール異国の風が近くなる
目標は生きる力の元と成る
花嫁のブーケ拾って幸わせを
少子化が伝統文化にも響く

房野江身
八木原光男
犬貝良子
細谷文
新井美江

俳句

1歳6か月をすぎ離乳が完了する頃になると、子ども自身も自分で食べたいという気持ちが出て、フォークやスプーン、箸などを使って食事が出来るようになります。「ぐちゃぐちゃ」「ポイッ」「べーっ」など遊び食べて大人はイライラしますが、3歳になると落ち着いてくるので、大切な過程と思い、付き合ってください。

1. 食事環境のチェックポイント

- 胸とテーブルの高さを同じにしましょう。
- 足の裏を落ち着かせましょう。
- 家族一緒に食卓を囲みましょう。
- おもちゃは片づけ、テレビは消しましょう。

2. おやつ（間食）について

3食を基本に、不足している栄養や水分を補うための間食。油分や糖分、エネルギーの取りすぎ

に注意が必要です。小さなおにぎりや、サンドウィッチ、バナナなどの果物と乳製品の組み合わせもオススメです。

◆心がけたいおやつのルール◆

- 「歩き食べ」「ながら食べ」ではなく、食卓について食べる習慣をつける。
- 子どもが「ほしがるとき」に「ほしがるだけ」あげない。
- 子どもの機嫌とりにおやつを使わない。
- 電車やバスの移動時に静かにさせる手段として与えない。

子育て世代包括支援センターでは、親子で楽しくクッキング体験ができる幼児食教室（P17）や、お子さんの食事について管理栄養士による相談を行っています。ぜひご活用ください。

問 子育て世代包括支援センター ☎292-5505

今月の町民相談

▼弁護士相談・行政相談

日時 7月20日(木) 午前10時

場所 203会議室

※要予約（先着順）

問 総務課 自治振興担当

TEL内線215

▼司法書士相談

日時 8月7日(月) 午前10時

場所 203会議室

※7月未までに予約（先着順、事前申込みがない場合は開催しません）

問 総務課 自治振興担当

TEL内線215

▼人権相談

日時 8月10日(木) 午前10時

場所 301会議室

※要予約

問 総務課 自治振興担当

TEL内線215

▼縁結びサポーター結婚相談会

日時 8月27日(日) 午前9時

場所 中央公民館会議室

※8月18日(金)までに予約（先着順、事前申込みがない場合は開催しません）

問 企画財政課 企画担当

TEL内線224

▼くらしの相談

日時 平日 午前9時～11時、午後1時～4時

場所 総務課窓口

問 総務課 庶務担当

TEL内線212

▼年金相談

日時 平日 午前9時～11時、午後1時～4時

場所 町民課窓口

問 町民課 国保年金担当

TEL内線122

▼子育て相談

日時 平日 午前9時～11時、午後1時～4時

場所 子育て支援課窓口

問 子育て支援課 子ども担当

TEL内線162

▼教育相談

日時 平日 午前9時～11時、午後1時～4時

場所 中央公民館相談室

問 学務課 学務担当

TEL内線508

▼消費生活相談

日時 毎週水・金曜日 午前10時～正午（新規の相談は11時30分まで）

場所 産業観光課窓口

※電話相談あり

問 産業観光課 観光商工担当

TEL内線148

くらしの110番 ガスの小売全面 自由化が始まる

高齢の母が一人で暮らしている実家に行ったところ、都市ガスの契約先変更を申し込んだ書面があった。しかし、母は新たな契約内容も、ガスの小売全面自由化も理解していない。営業担当者に電話すると、「きちんと説明して申込みの記入をしてもらった」というが、母本人が理解していない契約なのでクーリング・オフしたい。

消費者へのアドバイス！

○契約前にしっかりと内容について、確認・納得した上で契約締結しましょう。

○訪問、電話勧誘販売でガス小売業者と契約を締結した場合、クーリング・オフが可能です。

○ガスの小売全面自由化に伴う、新たな機器購入の必要はありません。ガス小売業者の切り替えを行う場合でも、都市ガス事業者間であれば、ガス器具を取り替える必要はありません。

○今年4月1日以降に都市ガスの販売を行うためには、事業者はガス小売事業の登録をしなければなりません。登録事業者名は資源エネルギー庁のホームページで公表されていますので、ご確認ください。

○困ったときは、消費者生活相談窓口にご相談しましょう。

7月の町のイベント&ごみ・資源収集カレンダー

日 Sun	月 Mon	火 Tue	水 Wed	木 Thu	金 Fri	土 Sat
						7/1 ○土曜開庁(午前) ●健康長寿講座 ◎おはなし会
2 ◎特定健診など ●黒山三滝滝開き	3 ◎特定健診など ◎休み A可燃 Bプラ	4 ◎大腸がん・胸部・ 肝炎ウイルス検診 A 不燃・有害 B 可燃	5 ●緊急地震速報訓 練→P15 ◎消費生活相談 A 紙・布 B	6 ●リフレッシュ体操 ①あそぼう会 A 可燃 B 不燃・有害	7 ◎消費生活相談 ①あそぼう会 A プラ B 可燃	8 ○土曜開庁(午前) ●月例ハイキング 大会→P7 ◎胃がん検診 ○土曜開庁(午前) ◎論語を楽しむ会 ◎本に親しむ会
9	10 ◎健康相談等 ◎休み A 可燃 B びん缶・プラ	11 A ベット B 可燃	12 ◎こどもの発育相談 ◎消費生活相談 A B 紙・布	13 ◎乳児健康診査 ●リフレッシュ体操 A 可燃 B ベット	14 ●町職員試験受付 (~8/4)→P7 ◎消費生活相談 A びん缶・プラ B 可燃	15 ○土曜開庁(午前) ◎論語を楽しむ会 ◎本に親しむ会
16	17 ◎休み A 可燃 B プラ	18 ◎休み A 不燃・有害 B 可燃	19 ◎消費生活相談 A 紙・布 B	20 ●リフレッシュ体操 ◎2歳児歯科教室 ◎弁護士・行政相談 A 可燃 B 不燃・有害	21 ◎消費生活相談 ①出前保育 A プラ B 可燃	22 ○土曜開庁(午前) ●越生まつり→P6
23 ●越生まつり→P6 ◎休み	24 ◎健康相談 ◎育児相談 ◎休み A 可燃 B びん缶・プラ	25 A ベット B 可燃	26 ◎消費生活相談 A B 紙・布	27 ●リフレッシュ体操 A 可燃 B ベット	28 ◎消費生活相談 A びん缶・プラ B 可燃	29 ○土曜開庁(午前)
30 ◎夏の自然観察会	31 ◎健康相談 ◎栄養相談 ◎休み A 可燃 B プラ	8/1 A 不燃・有害 B 可燃	2 ◎胃がん検診 ◎消費生活相談 A 紙・布 B	3 ●リフレッシュ体操 A 可燃 B 不燃・有害	4 ◎消費生活相談 A プラ B 可燃	5 ○土曜開庁(午前) ●おっべ川灯籠流 し→P13 ◎みんなの体操会 ◎夏の自然観察会 ◎おはなし会

◎=まなびあい (20 ページ)、◎=保健 (14 ページ)、◎=相談 (22 ページ)、①=すくすく (下)、◎=図書館 (21 ページ)

下段はゴミと資源の収集日

(A地区=八高線西側、B地区=八高線東側)

可燃:可燃ごみ、不燃・有害:不燃ごみ・有害ごみ、びん缶:びん類・かん類、紙・布:紙類・布類、ベット:ペットボトル、プラ:その他容器包装プラスチック
可燃ごみ/高倉クリーンセンター ☎2771-1500
不燃ごみ・資源ごみ(紙・布類を除く)/川内リサイクルプラザ ☎294-4115
粗大ごみ/戸別有料収集受付専用ダイヤル ☎272-3344

7月の納税

Tax payment

(7月31日まで)

固定資産税 第2期 国民健康保険税 第1期

バーコード印字のある納付書は、納期限内に限りコンビニエンスストアでの納付に使用できます。詳細は納付書をご覧ください。

すくすく情報

"SUKUSUKU" Information

「すくすく」は、子育て中の親子が自由に集える場所です。気軽に遊びに来てみませんか？

開所日時 月~金曜日 午前9時~午後4時

事業内容 園庭開放(午後3時30分まで)、子育て相談、その他イベント、電話相談(平日午後1時~4時)

* あそぼう会 *

7月6日(木) 午前10時30分~11時30分

「七夕飾り作り・リズムであそぼう」作った作品で笹をきれいに飾りましょう。飾った後は体を動かしますよ♪

7月7日(金) 午前10時30分~11時30分

「七夕会」浴衣や甚平を着てお越しください!

* 出前保育 *

7月21日(金) 午前10時~正午 山吹公民館

☎越生町子育て支援センター「すくすく」(山吹保育園内)

☎292-5684

OGOSE ART MUSEUM @梅園小学校

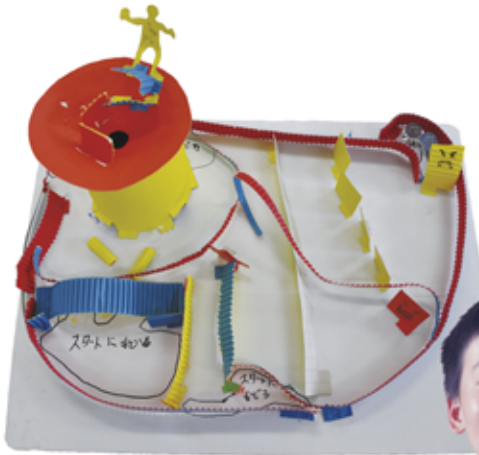

「ジャまものめいろ」
4年 山崎健太郎くん

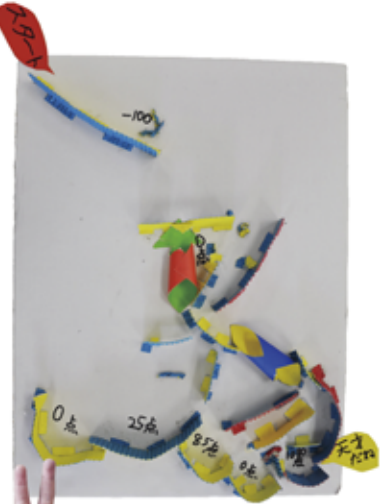

「わお！」
4年 関根琉之介くん

すくすくキッズ



りゅうせい
石井隆晴くん
(1歳8か月・西和田)

いつも一緒に
遊んでくれる
お兄ちゃん、
お姉ちゃんが
大好きです。

おごせの花鳥風月



あじさいと麦原川と (麦原)

2017.06.19

※掲載を希望する方は「すくすく」までご連絡ください。

人口&世帯

6月1日現在
()は前月比

総人口	11,856人(-14人)
男性	5,923人(-5人)
女性	5,933人(-9人)
世帯数	4,981世帯(+5世帯)

取材時に撮影して、広報に掲載した写真は、本人またはご家族に限り、無料で差し上げます(プリント用紙はLサイズ)。ご希望の方は総務課窓口までどうぞ。

問 総務課 TEL内線 215



あとがき&裏表紙

表紙は梅部会長の吉川さんにご協力いただき、梅の収穫を撮影させていただきました。梅に鼻を近づけてみるといい香りがする…かもしれません。裏表紙は毎年恒例、越生小・梅園小3年生の梅もぎ体験。収穫の様子は次号に掲載します。すでに来年6月号の梅特集に向け始動し、梅干し作りや梅料理にも挑戦中。乞うご期待。

今月の特集では夏の暑さ対策について取り上げました。取材の中で見て聞いたことを、私も生活に取り入れてみようと思いましたが、みなさんも独自の工夫で今年の夏を乗り切りましょう。取材に協力していただいたみなさん、ありがとうございました。

【成野】
【待井】